الرأي العام

أسسها عبد العزيز المساعيد سنة ١٩٦١

٢ صفحة | الثلاثاء – ٢٣ شوال ١٤٠٠هـ – الموافق ٢ أيلول (سبتمبر) ١٩٨٠ – السنة ٢٠ العدد ٦٠٣٩ | AL-RAI AL-AAM - TUESDAY - 2 SEPTEMBER - 1980 - 20th YEAR No. 6039 | ٥٠ فلسا

صاحب السمو يبدأ الاحد المقبل جولته الآسيوية

ص ٣

ضراب شامل في لبنان

ميش يتسلم مراكز "الاحرار"

معون يعطي لاعضاء حزبه حرية الانسحاب

بيروت: اسرائيل وراء محاولة اغتيال السفير الاميركي

بيروت – «الرأي العام» – الوكالات

لبت مدينة بيروت دعوة لاضراب عام بمناسبة مرور سنتين على اختفاء الامام موسى الصدر واثنين من مرافقيه وعمد اغلقت المحلات ابوابها وتوقفت المؤسسات عن العمل واقفلت الجامعات اللبنانية ورفعت لافتات تؤكد على احمية اتفاق اللبنانيين جميعا حول قضية الامام الصدر للنظر الى ان نضاله القومي والوطني كان يهدف الى قضية لبنان والامة العربية وليس خدمة فريق ضد اخر، ومعاداة دولة عربية لحساب دولة اخرى.

وهذه المظاهرة كانت واضحة في الشوارع والمدن والقرى لا سيما في بيروت الغربية والضاحية الجنوبية للعاصمة حيث شاركت الاحزاب الوطنية والتقدمية والهيئات الاجتماعية وممثلو الطوائف الاسلامية على اختلافها في تنفيذ هذا الاضراب تعبيراً عن الحقيقة التي يدركها اللبنانيون جميعا وهي ان المواطنين السنة والشيعة متضامنون في [illegible] على رغم الدعوات المشبوهة الرامية الى ضرب التفرقة والاقتتال بين ابناء الصف الواحد حيث شاركت الحركة الوطنية اللبنانية في توجيه الاضراب واعلنت ان الامام الصدر كان ضروريا في هذه الفترة المصيرية

وعلى حد تعبير احدى الشخصيات الاسلامية في رد على سؤال لـ «الرأي العام» ان نجاح هذا الاضراب السلمي في بيروت والجنوب والبقاع اكد محدداً فشل الدعوات المغرضة واكد بالتالي على ضرورة ربط القوى في مواجهة العدو الواحد الذي هو اسرائيل واعوانها وحلفائها.

هذا وقد اصدرت حركة «امل» بعد ظهر امس بيانا اعلنت فيه انه لم يقع خلال الاضراب اي حادث يعكر صفاء الامن وان الطرق بقيت امنة وان الاضراب اكد في عدوله وشموليته على وعي الشعب اللبناني وحرصه على القضايا العربية وقضية العرب المركزية والتي هي قضية فلسطين. كما شكرت حركة «امل» القيادات الروحية

(البقية على ص ١٩)

اللجنة المشركة تنتهي من دراسة تعديل قانون الجنسية

قال الشيخ سلمان الدعيج وزير الدولة للشؤون القانونية والادارية ان اللجنة التشريعية والقانونية واللجنة الوزارية قد بحثت في اجتماعها برئاسة سمو ولي العهد ورئيس الوزراء مشروع قانون الجنسية حيث انهت القراءة النهائية للمشروع تمهيدا لعرضه على مجلس الوزراء واكد الشيخ سلمان الدعيج ان هناك تعديلات واسعة على المشروع.

«التفاصيل ص ٣»

اصابة ١٤ اسرائيليا بانفجار في النقب

الكويت – الوكالات – ذكرت الاذاعة الاسرائيلية اليوم ان ١٤ شخصا اصيبوا بجروح في ثاني انفجار يقع في اسرائيل خلال بضع ساعات. وسارع الراديو الى القول ان الشرطة لا تعتقد بان الانفجار الثاني الذي نجم عن عبوة ناسفة كان من عمل فدائيين فلسطينيين.

وقال ان العبوة كانت مزروعة في المركز التجاري لاحدى المستوطنات في صحراء النقب الجنوبية.

وكانت قنبلة يدوية قد انفجرت بالقرب من محطة الباصات المركزية في تل ابيب في وقت سابق من مساء امس لكن البوليس الاسرائيلي قال انها لم تحدث اصابات وان كانت قد سببت اضرارا مادية وصفها بانها طفيفة.

كلمة الرأي العام

على الشاشة العربية ..

. الآن، وحتى بداية العام المقبل، عندما تكون تخابات الاميركية وذيولها قد انتهت، لا بدّ من سلة من الاحداث تملأ الفراغ في المنطقة العربية. بر هذه الأحداث تريد واشنطن ان تصبّ جميع جايات في مصلحة أهدافها، وبالذات – هذه الايام المعركة الانتخابية، حيث يراد للعرب أن يكونوا ود هذه المعركة، سواء لجهة النفط، أم لجهة سوية في الصراع العربي – الاسرائيلي.

ذا من أجل ذلك تحرص واشنطن على ايفاد مبعوثيها المنطقة لكي يشعر الناخب الاميركي أنّ رئيسه رح جادّ في تحقيق التسوية الشاملة بين العرب سرائيل، وأنه، لذلك، سيضمن السيطرة على طقة، بما فيها من نفط وثروات ومواقع ممتازة.

إنّ السعي الاميركي لملء الفراغ، هذه الاشهر قبلة، لا يعني أنّ واشنطن، بعدها، ستمسك رائيل من ياقتها وتخرجها من القدس والاراضي حتلة الاخرى.

لعلنا نكون سخفاء جداً إذا ما افترضنا، للحظة حدة، أنّ اسرائيل أقدمت على إعلان القدس عاصمة يه، ورسمية، لدولتها، من دون تشجيع واشنطن وافقتها. ذلك أنّ واشنطن تحرص، كما أصبح ضحا، على اضفاء الطابع الديني على الصراع، بحيث رس، للقدس، حلّ يختص، فقط، بالمواقع ينية، فيما تكون القدس، كاملة، صارت عاصمة ولة اليهودية. فما دام المنطلق الاسرائيلي، نسبة دس بخاصة، دينياً، فلماذا لا يكون كذلك بالنسبة رب، ويفتح باب للتسوية على هذا الأساس؟!

مّا علينا أن نلاحظ، هنا، كيف يجري اشراك اتيكان، بقوّة، في هذا الموضوع، الأمر الذي يعمل تأكيد الطابع المذكور.

بدّ أنّ ذلك كلّه يدخل في الاطار العام، الذي رسمته شنطن من أجل احتواء الاسلام وتدجينه، بل ستخدامه في صراعاتها الدولية. وربما، لذلك، نرى نها تندفع لاقامة قواعدها العسكرية في مصر منطقة والصومال، فضلا عمّا هو معروف، في ئيل، وغير معروف في بعض الاماكن العربية.

ط ذلك سيظلّ صول لينوفيتش، ممثل الرئيس يركي، يجيء الى المنطقة ويذهب، لكي يبقي على جه الهزلي للمفاوضات قائما، وحاضرا، للمرحلة تخابية اوّلا، ولكلّ المراحل اللاحقة، ثانيا. ولايات المتحدة، مثل اسرائيل وغيرها، تعرف أنّ اقات الكامب ماتت، وانتهت باخراج مصر من اثرة العربية.

رف واشنطن، كذلك، أنّ العرب الاخرين لهم

ة على ص ١٩)

«الرأي العام»

مبادرة سعودية-سودانية لاعادة التضامن العربي

الخرطوم – الوكالات – اعلن مصدر سعودي رسميا امس في الخرطوم ان المملكة العربية السعودية والسودان قررا القيام بمبادرة مشتركة لتوحيد الصفوف العربية.

وصرح الشيخ محمد ابراهيم مسعود وزير الدولة السعودي والمبعوث الخاص للملك خالد في حديث ادلى به لوكالة الانباء السودانية عقب اجتماعه مع الرئيس جعفر نميري بان المملكة العربية السعودية والسودان قررا العمل معا بهدف توحيد الصفوف العربية.

واضاف المبعوث السعودي الذي سلم الرئيس السوداني رسالة من الملك خالد انه ناقش مع الرئيس نميري دعوة الجهاد التي اطلقها الامير فهد بن عبد العزيز.

وفي غضون ذلك تسلم سمو الشيخ زايد بن سلطان ال نهيان رئيس دولة الامارات العربية المتحدة رسالة خطية من الرئيس السوداني جعفر محمد نميري تتناول العلاقات الثنائية بين البلدين وسبل دعمها بالاضافة الى الوضع العربي الراهن وامكانيات تعزيز العمل العربي المشترك.

وقام بتسليم الرسالة السيد سليمان بابكر السفير السوداني لدى دولة الامارات خلال استقبال سمو رئيس دولة الامارات له امس.

السادات ووايزمن يجتمعان لمدة ساعة ونصف

اجتمع امس وزير الدفاع الاسرائيلي السابق عيزر وايزمن مع الرئيس المصري انور السادات في مقره الصيفي لمدة ٩٠ دقيقة. الصورة.

وكان وايزمن قد وصل برفقة عائلته الى القاهرة اول امس في زيارة خاصة بدعوة من وزير الخارجية المصري كمال حسن علي.

وذكر مسؤولون مصريون ان السادات ووايزمن بحثا الازمة الراهنة بين مصر واسرائيل حول مدينة القدس التي ادت الى تجميد محادثات فرض الحكم الذاتي على فلسطينيي الضفة الغربية وقطاع غزة المحتلين.

القذافي: اذا لم تتحقق الوحدة السورية-الليبية فسألتحق بصفوف المقاومة الفلسطينية

وسنحول الجبهة مع مصر الى منطقة زراعية

طرابلس – من موفد «الرأي العام» سهيل الخالدي

في حوالي الساعة العاشرة من صباح امس الاثنين اعلن العقيد معمر القذافي لطابور الاستعراض ببدء مسيرة من الساحة الخضراء في العاصمة طرابلس بحضور معظم القيادات الليبية حيث استمرت الكراديس العسكرية الراجلة بالمرور من امام المنصة الرئيسية اكثر من ساعتين، والعرض في مجمله اكد على الافراد ردا على اولئك الذين يقولون ليس لدى ليبيا العدد الكافي من البشر لاستيعاب الاسلحة الحديثة التي لديها وقد استقبلت

(البقية على ص ١٩)

الرئيس اليمني الجنوبي يصل فجأة الى تعز

صنعاء – ا ش ا – وصل السيد علي ناصر محمد رئيس اليمن الديمقراطية امس الى مدينة تعز بالجمهورية العربية اليمنية قادما من عدن بطريق البر يرافقه عدد من كبار المسؤولين في زيارة قصيرة للجمهورية العربية اليمنية.

وقد استقبله لدى وصوله العقيد علي عبدالله صالح رئيس الجمهورية العربية اليمنية في منطقة الراهدة الواقعة على الحدود بين شطري اليمن.

وصرح السيد علي ناصر محمد لدى

(البقية على ص ١٩)

فيما يطالب بالانسحاب من الضفة والقطاع

دايان: السلام مع مصر ليس مهماً والمهم الاتفاق مع الفلسطينيين

بون – كونا – نسبت مجلة بيلد زيتونغ الالمانية الغربية الى وزير الخارجية السابق موشي دايان قوله ان على اسرائيل الانسحاب من الضفة الغربية وقطاع غزة المحتلين والاكتفاء باستعمال جيشها لحماية امن حدودها.

وقال في مقابلة مع المجلة ستنشر اليوم «ان التوصل الى عقد سلام مع الفلسطينيين هو اكثر اهمية من عقد معاهدة سلام مع مصر».

واضاف ان السلام الذي توصلنا اليه مع المصريين ليس مهما لان الامر الحيوي بالنسبة لنا هو عقد سلام مع الفلسطينيين.

وكان د ايان البالغ من العمر ٦٥ سنة قد استقال من الحكومة الاسرائيلية اثر خلافه مع رئيس هذه الحكومة مناحيم بيغن حول المستوطنات اليهودية في الضفة الغربية وقطاع غزة.

وذكر دايان انه يجب افساح المجال امام الفلسطينيين كي يخططوا لحياتهم الخاصة.

وبسؤاله عمن من الاسرائيليين يستطيع توقيع معاهدة مع الفلسطينيين برأيه قال لن يحتاج اي شخص لتوقيعها وكل ما علينا ان نفعله نحن الاسرائيليون هو ان نطبقها.

واقترح دايان ان تطبق اسرائيل اتفاقها المزعوم مع الفلسطينيين على غرار تطبيقها لاتفاقية الجسور المفتوحة مع الاردن التي تمت دون توقيع الملك حسين عليها.

وادان دايان قرار بيغن نقل مكتبه الى الجزء الشرقي من مدينة القدس العربية المحتلة وقال ان وزراء كثيرين في الحكومة الاسرائيلية يعارضون هذا القرار ايضا.

الدولار يسجل اعلى سعر له منذ ٦ سنوات في لندن

تدنت قيمة الدولار الاميركي في بورصة لندن الى حضيض لم يسبق له مثيل منذ اكثر من خمس سنوات مقابل الجنية الاسترليني فقد بلغت قيمة الجنيه الاسترليني حوالي دولارين و٤٠ سنتا وهو ما يعتبر اعلى سعر له منذ شهر يونيو عام ١٩٧٤.

وذكر المتداولون في بورصة لندن ان هذا التطور يعكس مكانة بريطانيا بوصفها دولة كبرى منتجة للنفط بسبب الاكتشافات الجديدة للنفط في بحر الشمال. وقد سجل الدولار الاميركي امس انخفاضا في الاسواق المالية الاخرى كما انخفضت اسعار الذهب في هذه الاسواق.

وقد وصل متوسط سعر الدولار في طوكيو الى اسوأ معدل له منذ اسبوعين فكان سعر الاقفال ٢١٧٫٥٠ ين بينما كان متوسط سعره قبل عطلة نهاية الاسبوع ٢١٩٫٢٠ ين.

وقد ادى نشاط حركة التجارة مع تدفق الدولارات البترولية الى رفع قيمة

(البقية على ص ١٩)

مصر بدون لحوم لمدة شهر

السادات يأمر بوقف بيع اللحوم لوضع حد للزيادة الاجرامية بالاسعار

الاسكندرية – الوكالات – يواجه كثير من المصريين احتمال حظر ذبح وبيع اللحوم لمدة شهر بعد ان امر الرئيس انور السادات امس بوقف ذبح الماشية والاغنام فورا في محاولة لوقف التزايد السريع لاسعار الاغذية.

وقال الرئيس في بيان خاص الى الامة انه اتخذ هذا الاجراء لاتاحة الوقت امام اللجنة الوزارية لوضع خطة لمكافحة الزيادة الاجرامية في الاسعار التي القت حكومته باللوم فيها جزئيا على الاستغلال.

وتستهلك مصر من اللحوم حوالي ٣٠٠٫٠٠٠ طن في السنة يستورد حوالي ثلث هذه الكمية فقط وسيحرم المصريون من اللحوم ابتداء من اليوم.

وقد قضى الرئيس معظم اليومين الماضيين في التشاور مع اعضاء في مجلس الوزراء هنا حول امدادات الغذاء والتحكم في الاسعار.

وقد اصبحت اللحوم شيئا كماليا للايين المواطنين المصريين.

وقال بيان امس ان الوقت قد حان الان لاتخاذ اجراء حاسم.

وتضم اللجنة التي عينها الرئيس ستة من نواب رئيس الوزراء. ويبدو ان التعليمات صدرت اليهم بتنفيذ نظام امداد غذائي وسعري جيد قبل حلول عيد الاضحى عندما قال الرئيس ستكون هناك وفرة في اللحوم.

الملك خالد يشهد اضخم عرض عسكري

تشترك فيه جميع الاسلحة

تبوك – شهد جلالة الملك خالد بن عبد العزيز صباح يوم الاثنين العرض العسكري الذي اقامته قيادة المنطقة الشمالية بمدينة الملك عبد العزيز العسكرية في تبوك.

تم بدء العرض بوحدات رمزية مترجلة من المنطقة الشمالية وهي وحدات مشاة آلية وعادية ومظلات وقوات خاصة ثم وحدات مدرعة ووحدات مدفعية ووحدات دفاع [illegible] ذلك بدأ عرض المعدات والآليات التي تشتمل على ناقلات جنود وعربات مدرعة وعربات شاذي ١٠٦ ودبابات ام ٦٠ ودبابات اي ام اكس ٣٠ وناقلات صاروخ مضاد للدبابات تو وناقلات صاروخ مضاد للدبابات الهوك وناقلات الهاون ٨١ و ٤٫٢ بوصة ومدافع ١٤٠ ملم دفاع جوي وصواريخ هوك دفاع جوي ومعدات مهندسين ومعدات الاشارة ومعدات اسناد اداري تمثل وحدات التموين والنقل ووحدات الصيانة والوحدات الطبية وبعد ذلك بدأ العرض الجوي حيث مر التشكيل الاول يضم ١٣ طائرة من طراز لايتنغ و ٦ طائرات ال اف ٥ والتشكيل الثاني وضم ٩ طائرات لايتنغ و ٦ طائرات ال اف ٥ والتشكيل الثالث والرابع والخامس وهي كالتشكيل الثاني ثم مر التشكيل السادس لحاملة الوقود ال اف ١٣٠ التي قامت بتزويد طائرتين من طراز ال اف ٥ بالوقود في الجو وضم التشكيل السابع ٦ طائرات من طراز ال ٠ سي ١٣٠.

اجراءات مشددة بشأن دخول وخروج الاجانب في الامارات

ابو ظبي – ق ن ا – بدأت مكاتب الهجرة والجنسية بوزارة الداخلية بدولة الامارات العربية المتحدة في وضع ختم الحرمان من دخول البلاد لمدة عام على جوازات سفر الاجانب غير العرب الذين انتهت اجراءات الغاء اقامتهم في البلاد تمهيدا لترحيلهم وذلك تنفيذا لقرار مجلس الوزارة الصادر في يناير الماضي بشأن تنظيم اوضاع العمالة في الدولة.

وصرح مصدر بدائرة الهجرة والجنسية لصحيفة «الاتحاد» الصادرة في ابوظبي امس انه يجري اعداد قائمة سوداء موحدة للمبعدين عن البلاد لتوزيعها على المطارات والموانيء والمنافذ البرية للدولة حتى يمكن ضبط جميع الاساليب التي يلجأ اليها البعض لتغيير بعض بيانات الجوازات او استخراج جوازات جديدة وذلك بهدف احكام تطبيق المنع.

ومن جانب اخر صرح مصدر

(البقية على ص ١٩)

اعلان

يرجى من المواطنين الكرام الذين يحملون اسهماً في بنك دبي التجاري المحدود - دبي الامارات العربية المتحدة والذين لم تصلهم الدعوات التي ارسلت لهم بالبريد المسجل مراجعة قسم الاسهم لدى البنك التجاري الكويتي. في موعد اقصاه ٨٠/٩/٧ وذلك للاهمية.

بنك دبي التجاري المحدود

شركة كارلتون الفندقية
الكويت – دبي

فندق كارلتون الكويت
المركز التجاري وملتقى رجال الاعمال
ناعيين العالميين كارلتون باثاثاته
ة الجديدة وديكوره الممتع وتبريده
المركزي وخدمته الممتازة
ن تلفون ٤٢٣١٧١ / تلكس ٢٢٦٤ كارلتون

فندق كارلتون تاور / دبي سنتر
اكثر الفنادق استقرارا بين فنادق «ذو لوكس» في دبي
ف مركزي ● ٢ سويت «رويال» و ١٨ سويت عادي
خ اوروبي وشرقي ● تسهيلات للمؤتمرات والمآدب
الات ● ادارة لبنانية ● بركة سباحة خاصة بالفندق
لكاسكاد» المطعم الرئيسي ● «لو غرويير»،
و كلوب» ● «لامارغريت»، كوفي شوب ●
ي»، قاعة كوكتيل ● «النخيل»، البار الرئيسي
ن ت ٢٢٧١١٠ تلكس ٢٢٦٢٨ و ٢٢٦٤١ كارتل

هكذا من الأصل

هكذا من الأصل

الرأي العام

قبل ١٥ سنة

في حديث لجلالة الملك فيصل ، ملك المملكة العربية السعودية لـ «الرأي العام» عن الوحدة العربية قال : الوحدة العربية ليست استفتاءا للعواطف ... نحن بازاء شعوب عربية مختلفة التقاليد ومتفاوتة في طريقة الحياة .. ثم ان الشعب العربي كله بحاجة الى عملية تهيئة جماعية تجعله قابلا للوحدة .

العقل والمنطق هو الذي يجب ان يحكم في مثل هذا الموضوع الكبير .. والذي يتوجب علينا نحن كمسؤولين وحكومات هو تهيئة شعوبنا للوحدة ، ورفع معنوياتها وجعلها اكثر قابلية .

واضاف ان الوحدة بلا محتوى عقائدي يركزها ويرسخها لاتعتبر وحدة ، فوحدة العنصر والاصل لا تكفي .. واظن الاسلام خير محتوى عقائدي لوحدتنا المنشودة .

١٩٦٥/٩/٢

١٠ سنوات

اخرت اسرائيل اليوم مرة اخرى استئناف محادثات السلام في نيويورك اثر اجتماع غير حاسم عقدته الوزارة الاسرائيلية في القدس المحتلة .

وقالت مصادر حسنة الاطلاع ان موشي دايان وزير الدفاع يشعر بان على الولايات المتحدة ، بصفتها الضامنة للهدنة ، ان تقر علنا بان مصر تبني جهاز صواريخها .

١٩٧٠/٩/٢

٥ سنوات

وقعت مصر واسرائيل الليلة الماضية بالاحرف الاولى الاتفاق الثاني لفصل القوات في سيناء .. ويتعهد الجانبان في هذا الاتفاق بعدم استخدام القوة ضد بعضهما البعض ، وحدد الاتفاق وقف اطلاق النار الى اجل غير مسمى .

١٩٧٥/٩/٢

نقل مدرسين ومدرسات في المرحلتين المتوسطة والابتدائية

اصدر مدير ادارة التعليم المتوسط ومدير ادارة التعليم الابتدائي قرارين بنقل مجموعتين من المدرسين والمدرسات من مدارس كانوا يعملون بها الى مدارس اخرى . وفيما يلي اسماء المدرسين والمدرسات المنقولين والمدارس المنقولين اليها .

اولا : مدرسي المرحلة المتوسطة

عمر محمد السلمان — الفيحاء ، محمد هدى اسعد قاطرجي — الجابرية ، حيدر حسين حيدر ندوم — مشرف ، عبد السلام عبد الرسول راشد الشطي — مشرف ، تيسير عبد الجواد مصطفى عبد الرحمن — الدعيج ، عبد الرحيم جميل عبد الرحيم — الجابرية ، مصلح عبد القادر مصلح نزال — ابن الاثير ، رضوان سماره يعقوب حتمو — ابن الاثير ، السيد ابراهيم محمد غنيم — ابو حليفة/ش ، محمد حسن الصياد — قتيبة ، احمد مصطفى محمد عبد العال — الشعب ، فهمي محمد خليل عيسى — الصباحية ، عدلي محمد ابراهيم — شملان بن علي ، حلمي عبد الفتاح احمد — الرميثية ، سمير محمد عشماوي — نوفل بن الحارث ، سعد عبد الغني محمد — عمر بن الخطاب ، عبد الرحمن احمد السيد — معاذ بن جبل ، محمد حسين حكيم — ابو حليفة/ش ، خليل احمد سليمان عبد الله الهودي — معاذ بن جبل ، رفعت عبد المجيد رمزي — التوجيه الفني للتربية الموسيقية .

ثانيا : مدرسي المرحلة الابتدائية

فارس مطلق فارس الجاسر — محمد صالح عبد الوهاب العدساني ، فاروق حافظ محمد اسماعيل — ابن ماجد ، عبد العزيز مراد — المؤمن ابن حجر العسقلاني ، حسن ابراهيم حسن الخطيب — طارق بن زياد ، حسين محمد ابراهيم علي الخارجي — محمود شوقي الايوبي ، حسين محمد علي طاهر العنزي — محمود شوقي الايوبي ، عبد ربه خليل محمد ابو لوز — ابن ماجد ، محمود حسان سليمان معمر — الوفرة/ب ، محمد سليم عبد القادر عكيلة — الاحنف بن قيس ، صفوت خليل عبد الله شرقاوي — الصليبية/ب ، قاسم محمد بلوط — الصليبية/ب ، نور الدين محمد موسى حسن — الاحنف بن عيس ، عبد الحليم عبد الله عطيه قاسم — الصليبية/ب ، صلاح الدين اسماعيل شوشة — الاحنف بن قيس ، السيد محمد علي غنيمه — الاحنف بن قيس ، روحي نمر علي الحمد — الاحنف بن قيس ، محمد علي توفيق لطفي — الجهراء/ب ، هشام محمود عمر الخطيب — الجهراء ، اسامة حماد محمود محمود — الجهراء ، حميدة يوسف الشاهين — رابعة العدوية ، سميرة جوهر احمد — الشفاء بنت عوف ، منيرة حمد سليمان العاصم — لقصر الاحمر ، عائشة احمد عبد الله العلي — الصليبية/ب ، فاطمة عبد الحميد محمد جاسم العقر — بيان/ب ، نشمية ناصر سالم الدواس — عبد الله الخلف الدحيان ، كاميليا محروس محمد الدرش — ميمونة بنت الحارث ، عايدة محمد عوض مرجان — الرباب بنت كعب ، جيهان السيد محمد مرسي — بيان/ب ، منحه بشير محي الدين — الصليبية/ب ، سهير محمد احمد عيسى الخطيب — ام الدرداء ، وفاء محمد ضياء الدين — ام برده ، فاطمه محمد عبد السلام — ام عاصم ، غنيمة عوض خميس سعيد — مشرف/ب ، عفاف ابو الفتوح محمد — الرشيدي ، سميرة شرف محمد شرف — سلافة بنت البراء ، زينب عبد الحميد ابراهيم الخانكي — الامة ، نائلة امين شهاب الدين — سودة بنت زمعة ، نينيه صادق محمد شهاب الدين — وربة/ب ، عزيزة مصيلحي سيد احمد النمر — العضيلية/ب ، زينب الشيخ طاهر ابو ريه محمد — الشايجي ، اخلاص محمد منير عبد الفتاح — السالمية/ب ، امينة احمد محمود ثابت — زينب ، ناديه فيصل سالم عبد الوهاب المطوع — الشعب م/ب ، زينات مليجي محمد — وربه ، سعاد احمد ادريس المغربي — عموريه ، نوال عبد العزيز جمعه محمد — عاتكه بنت زيد ، فهيمه حسنين عبد العزيز رجب — جويرية بنت الحارث ، ساميه فتحي محمود مصطفى — عبد الله الخلف الدحيان ، رضا عبد السلام احمد زكي — بحرة ، ناريمان محمد احمد عبد المعطي — الجهراء/ب ، حسنيه محمود حمدي شوشه — الرميثية/ب ، فوزيه عطيه طنطاوي — حولي/ب ، فريال يوسف محمد موسى — ريحانة بنت زيد ، نجوى محمد احمد الصاوي — ام عاصم ، زينب عوض شوشة — ام برده ، وفاء محمد محمد حسن — ام عاصم ، كاميليا عبد الفتاح بلال — ام برده ، ثناء محمود علي سليمان — ام برده ، فاطمة علي يوسف حماده — ام عاصم ، فخرية عيسوي اسماعيل — الصليبية/ب ، ناديه محمد عبد اللطيف محمد — الصليبية/ب ، اميرة محمد الامين — ام الدرداء ، فاتن فؤاد انس بدر — ام الدرداء ، اميرة عبد العزيز ابراهيم — الوفرة/ب ، تماضر محمد الشافعي — الوفرة /ب ، فكرية زكي احمد قنديل — الرباب بنت كعب ، ايمان مصطفى كامل — الرباب بنت كعب ، نجوى محمد القباري — العضيلية/ب ، نورية حسين عيسى عبد الله — رقية : عفه حسن عبد الله — الشفاء بنت عوف ، سلوى فراج عوض — حراء/ب ، منيرة علي سليمان العثمان — النزهة/ب .

نقل موظفي سكرتارية بالمدارس الى مدارس اخرى

اصدر مدير ادارة السجل العام بوزارة التربية قرارا بنقل مجموعة من موظفي السكرتارية والطباعة وشئون الطلبة من مراكز عملهم الى مراكز جديدة ، ذلك حسب ما تقتضيه مصلحة العمل ، وليتولوا نفس الاعمال التي كانت لديهم . وفيما يلي اسماء الموظفين المنقولين ومراكز عملهم الجديدة .

عبدالله جاسم الرشود ثانوية الدعية ، جرجس ميخائيل جرجس ثانوية خيطان ، محمد عبد الوهاب بدران الاوزاعي المتوسطة ، محمد سعيد كشكش ثانوية السالمية ، مختار محمد احمد شرابي نوفل بن الحارث المتوسطة ، ياسين رفعت عبد المجيد الصباحية المتوسطة ، عاطف عبد العظيم الطاروطي اليرموك المتوسطة ، حسن محمود محمد سعودي مشرف المتوسطة ، محمد احمد الدويك ثانوية كيفان (نظام مقررات) ، ياسر عبد القادر عبد الواحد ثانوية العديلية ، احمد عبد الرزاق ابو الفتوح ثانوية كيفان ، عرفه محمد ميرغني ثانوية الخالدية ، عبد الكريم عبد الرحيم مطر ثانوية سالم المبارك ، محمد رفاعي هلال سالم عبدالله بن عمر المتوسطة ، باتل حسن عقاب الرشيدي ثانوية الاصمعي ، عبد الرحيم صبري مصطفى الفيحاء المتوسطة ، احمد عبد الفتاح ظاظا ثانوية خيطان ، احمد رمضان اجميل عمار بن ياسر الابتدائية ، صالح ناصر عبدالله الجعيف محمد شوقي الايوبي ١٠ أ ، هاني محمد رجب متولي زكريا الانصاري الابتدائية ، صبحي حسين العرجه الدكناش عبد الرحمن الفافقي ١٠ أ ، محمد جادم يوسف السليماوي معن بن زائدة المتوسطة ، محمد المهدي محمد احمد كاظمة الابتدائية ، فؤاد فاضل عبدالله الاحنف بن قيس الابتدائية ، احمد محمد عامر الصعيدي الصليبية الابتدائية ، نعيم عبد الرحيم العواد عبدالله عبد اللطيف العمرا ، محمد عبد الرؤوف بدوي يوسف صالح العمر الابتدائية ، صلاح فايز اسعد الحسن الجهراء الابتدائية ، ياسين محمود عبدالله عبد المحسن عبدالله البحرا ، رشدي يوسف عيد ادارة السجل العام ، حسين عبدالله حامد عمار ثانوية حولي ، شحاته عبدالعزيز النحراوي محمد صالح العدساني .

تعيين مراكز عمل مدرسات من خريجات معهد التربية للمعلمات

اصدر مدير ادارة التعليم الابتدائي قرارا بتحديد مراكز عمل مدرسات خريجات معهد التربية للمعلمات ، وفيما يلي اسماء المدرسات ومراكز عملهن :

هدية شاكر متروك مكي المنقف / ب ، حصة محمد خيرالله سعود الاسراء م/ب ، رسمية حمد رجا مبارك ميمونة بنت الحارث ، يسرى عبد الرحمن محمد الخراز رقية ، فاطمة ابراهيم سعد البناق عائشة ، فريدة جاسم احمد عبدالله الشطي الرقة / ب ، منى يوسف معتوق عبدالله الرباب بنت كعب ، ليلى حسين عبدالله النخي الرميثية / ب ، حميدة عبدالله حسن غلوم الرميثية / ب ، ساجدة حسين عبدالله ام القرى ، زهور سالم علي سالم ام القرى ، فاطمة عبد الرحمن علي عبد الرسول سلافة بنت البراء ، فريدة حسين عبدالله حسن جويرية بنت الحارث ، فريدة حيدر علي احمد الرميثية / ب ، اقبال عبدالله الشريدة السالمية م/ب ، زهرة جمال حسين غلوم أروى ، ابتسام محمد غيث المطوع الشفاء بنت عوف ، فاطمة عبد العزيز محمد حسن الشفاء بنت عوف .

زيادة مخصصات طلاب البعثات في اميركا

اصدر وزير التربية جاسم المرزوق قرارا يقضي بزيادة المخصصات الشهرية لطلاب البعثات في الولايات المتحدة الاميركية الى ٧٥٠ دولارا اميركيا ، وعلى ان يسري هذا القرار من بداية الشهر الحالي . ذلك نظرا لارتفاع تكاليف المعيشة في الولايات المتحدة الاميركية وحرصا من الوزارة على توفير الاستقرار المادي والادبي لطلابها الدارسين هناك .

محافظ العاصمة يسر رجال الامن لالقائهم القبض على العصابة التايلاندية

ارسل محافظ العاصمة الشيخ سالم صباح الناصر كتاب شكر وتقدير للضباط وافراد الشرطة الذين اثمرت جهودهم في القاء القبض على قتلة الصراف علي عبد الحسين (ايراني) .

هذا وقد جاء في كتاب الشكر ان الجهد الذين بذلتموه ليدل دلالة واضحة على همتكم واهتمامكم وتقديركم للمسؤولية الملقاة على عاتقكم كرجال امن مسؤولين مسؤولية كاملة عن حفظ امن وسلامة وطننا العزيز واضاف الشيخ سالم الناصر لقد اثمر تعاونكم وبذلكم المزيد من الجهد بالقاء القبض على الجناة في مدة لم تتجاوز الاربعة والعشرين ساعة من ارتكابهم لجريمتهم البشعة واعرب عن شكره وتقديره لكل فرد منهم تقديراً لما بذلوه من جهود راجياً لهم التوفيق يكون بهذا قد اضاف حافزا لهم ولزملائهم على الاستمرار في العطاء من اجل امن وسلامة الوطن والمواطنين والمقيمين في هذا البلد لينعم الجميع بالامن والرفاهية والطمأنينة في ظل حضرة صاحب السمو امير البلاد وولي عهده .

● الشيخ سالم صباح الناصر

مركز الكويت للمعلومات ينظم دورة لاعداد القوى العاملة

افتتح صباح امس النقيب محمد السيمي مدير مركز المعلومات الآلي بوزارة الداخلية الدورة التدريبية الخاصة باعداد القوى العاملة لموظفي وزارة الداخلية « الادارة العامة للجنسية والجوازات والاقامة » .

وقد القى النقيب العسكر بهذه المناسبة كلمة شكر فيها المسؤولين في وزارة التخطيط والقائمين على الدورة كما وجه شكره لوزير التخطيط على الجهود المبذولة لانجاح الدورة وفي نهاية كلمته تمنى للمتدربين طيب الاقامة والتفوق والنجاح .

وكان السيد عبد العزيز العسكر مراقب التشغيل في مركز الكويت للمعلومات والميكروفيلم التابع لوزارة التخطيط قد القى كلمة في مستهل افتتاح الدورة رحب فيها بالمتدربين وحثهم على بذل الجهد لانجاح الدورة كما ابدى استعداد المركز والعاملين فيه على تلبية احتياجات المتدربين وفي نهاية كلمته تمنى للمشاركين التوفيق والنجاح والاستفادة القصوى من الدورة التدريبية والجهاز العامل والخبراء والاخصائيين والفنيين بالمركز ، كما شكر فريق العمل الذي قام بالاعداد والتنظيم لهذه الدورة وعلى رأسهم مساعد المخيطر مراقب تحليل النظم في المركز .

تسجيل الطلبة القدامى بالمعاهد الفنية

اعلنت ادارة التعليم الفني والمهني ان مواعيد الارشاد وتسجيل المقررات للطلبة والطالبات القدامى تبدأ من يوم السبت ٦ / ٩ / ١٩٨٠

قضايا

ضبط عصابة ثنائية للسطو على محلات الذهب

● افراد العصابة والمسروقات

صرح المقدم عطاالله الفرحان مفتش مباحث محافظة الاحمدي ان رجال المباحث تمكنوا من القاء القبض على شخصين يقومان بالسطو على محلات الذهب .

واضاف المقدم الفرحان بان مخفر شرطة الوفرة كان قد تلقى بلاغا من المدعو محمد أ (باكستاني) يفيد فيه ان اشخاصا مجهولين سطوا على محله الواقع بالوفرة وسرقوا منه مبلغ سبعمائة دينار كويتي وثمانمائة ريال سعودي بالاضافة الى ٧٥٠ جراما من الذهب .

وعلى ضوء هذا البلاغ اصدر مفتش مباحث الاحمدي اوامره بضرورة القبض على الجناة وتكثيف التحريات في المنطقة ، ولاحظ رجال المباحث ان احد المشبوهين يحاول بيع بعض السبائك الذهبية في منطقة الفحاحيل حيث تم القبض عليه ، وتبين ان اسمه عباس ش بدون جنسية ، واعترف في التحقيق بارتكابه حادث السطو على محل الذهب المذكور بمساعدة احد اقاربه المدعو حجاج ف بدون جنسية وتم القبض عليه وضبط بحوزته مبلغ ١٤٠٠ دينار كويتي داخل سرواله واحضر المتهمين كمية الذهب المسروق ، بعد ان ارشدا رجال المباحث الى مكانها حيث كانا قد دفناها بمنطقة المقوع بالاضافة الى ٣٠٠ غرام ذهب تم استرجاعها من بعض الصاغة في منطقة العباسية وضبطت ايضا سبائك الذهب الموجودة بحوزة المتهم الاول ومبلغ ٩٠٠ ريال سعودي .

واعترف المتهمان بان هذه المبالغ ثمن لما باعاه من الذهب بالاضافة الى النقود التي سرقاها .

وقام المتهمان بتمثيل دورهما في عملية السطو على هذا المحل وذكرا انهما اتفقا للقيام بالسطو على محلات اخرى بعد تصريف هذا المسروقات .

كما عرضت المسروقات على المجني عليه وتعرف عليها جميعا . واحيل المتهمان الى النيابة العامة التي امرت بحبسهم ٢١ يوما على ذمة القضية .

شيكان بدون رصيد

تقدم كل من حجال ح (كويتي) وحسن م (لبناني) ببلاغين الى كل من مخفر الشرق والنقرة يفيدان فيهما بأن المدعوين ابراهيم س (كويتي) وراحوس اصدرا لهما شيكين بمبلغين كبيرين بدون يكون لديهما رصيد في البنو المسحوبة عليهما . وقد احيل البلاغان الى السلطات المختصة لاتخاذ الاجراءات اللازمة .

وفاتان من حوادث الدهس

اجتاحت السيارة رقم ٥٤٠٩ يقودها المدعو جبار س بدون جنسية في منطقة الفنطاس ، المدعو يوسف (كويتي) واسفر الحادث عن وفاة المدهوس متأثرا بجراحه .

● وفي حولي دهس المدعو خليل (اردني) من قبل السيارة رقم ٦٣١٢ أ س يقودها المدعو وسمي (عراقي) واسفر الحادث عن وفاة المدهوس .

هذا وقد اتخذت الاجراءات اللازمة ضد المتسببين .

وفاة شخص

لقي المدعو فرحان م (عراقي) مصرعه في الجهراء على اثر اصابته بصدمة كهربائية وقبل التمكن من اسعافه واجراء اللازم .

المبعدون بدون

دعت وزارة الشؤون الاجتماعية والعمل دفعة جديدة من المواطنين لمراجعة ادارة الخدمات الاجتماعية بضاحية عبدالله السالم . وقد بلغ عددهم هذه المرة ٣٤ شخصاً ، على ان يصطحبوا معهم شهادات الجنسية الاصلية ووصول المراجعة الممنوحةلهم من قبل الوزارة وذلك يوم الاثنين الموافق ١٩٨٠/٩/١٥ ، لانهاء معاملاتهم الخاصة ببدل الايجار . وهذه اسماؤهم :

خليفة ياسين سالم الزيدان ، محمود حسن غلوم حاجي مقيم ، عبدالله مطلق عبدالله الجريد ، احمد جاسر خالد الجاسر الراجحي ، ابراهيم مشاري ابراهيم الحمدان ، فيصل فاضل علي نجم السنافي ، خالد يحي عيسى ناصر العتال ، حميد محمد علي سلطان السمحان ، يعقوب عبدالله محمد علي حسن ، مطر مناور عباد سعيد العازمي ، احمد محمد جاسم محمد ، ثواب جلوي فراج السبيعي ، ناصر فدعوس عبار العجمي ، احمد راشد محمد البدر الدوب ، سعد عوض عواض مشعان الديحاني ، فهد عباس كزار الشمري ، خليل اسماعيل خليل ، عبدالله عباس حاجي نذر ، منصور محمود حجي جوهر حيات ، هاني منصور الشيخ موسى المزيدي ، يحي يوسف علي المتروك ، محمد عبدالكريم علي حسن منصوري ، يعقوب علي حسين غلوم علي ، عبدالله ماجد عثمان جعفر ، عبدالرحمن عايد فرج العتيبي ، هاني صادق موسى سبتي ، طارق عبدالرحمن سليمان البلهان ، حمد برغش مشعان الظفيري ، علي عبدالرحمن عبدالله ، سويري عبدالله عبدالرحمن العجمي ، علي غازي محمد الظفيري ، محمود حسن احمد الشطي ، عويد سلطان مشعان العنزي ، عماد مبارك السيد عبدالله الرفاعي .

بسم الله الرحمن الرحيم

يا ايتها النفس المطمئنة ارجعي الى ربك راضية مرضية فادخلي في عبادي وادخلي جنتي — صدق الله العظيم

رئيس وأعضاء مجلس الادارة في

شركة نفط الكويت

يتقدمون بأحر التعازي القلبية الى

السيد

محمد جاسم عبد السلام

مدير مجموعة شؤون العاملين والعلاقات

بوفاة المرحوم جده

ملا محمد

سائلين المولى العلي القدير ان يتغمد الفقيد بواسع رحمته ويسكنه فسيح جناته ويلهم آله وذويه الصبر والسلوان

انا لله وانا اليه راجعون

صاحب السمو يزور ٦ دول يوم الاحد المقبل

المحادثات تتركز حول تطوير العلاقات ودعم الحركات الاسلامية في العالم

يقوم حضرة صاحب السمو امير البلاد في السابع من الشهر الحالي وحتى العشرين منه بزيارات رسمية لكل من جمهورية باكستان الاسلامية وجمهورية الهند وجمهورية بنغلاديش الشعبية وجمهورية اندونيسيا ومملكة ماليزيا وجمهورية سنغافورة ، وذلك لاجراء مباحثات رسمية مع زعماء هذه الدول تستهدف تقوية وتمتين العلاقات بين دولة الكويت من جهة وبين دولهم من جهة اخرى .

وعلمت «الرأي العام» ان المحادثات ستتركز حول العلاقات الودية بين الكويت وهذه الاقطار والتطورات العربية الراهنة . وقد تم الاتفاق بين الجهات الرسمية الكويتية والدول التي سيزورها سموه حول كافة الموضوعات التي ستطرح بشكل مسبق وذلك لتمتين العلاقات . وسيقوم صاحب السمو بتقديم المساعدات العينية والمادية لتشجيع الحركات الاسلامية في هذه الاقطار . كما سيزور كافة معالم هذه الدول كي تقوم الكويت بدور بارز وملحوظ في دعم هذه الدول على الصعيدين العربي والدولي .

الوفد المرافق لسموه

وسيرافق صاحب السمو الامير وفد يضم السادة :

الشيخ صباح الاحمد الجابر نائب رئيس الوزراء وزير الخارجية ، عبدالرحمن سالم العتيقي وزير المالية ، يوسف جاسم الحجي وزير الاوقاف والشؤون الاسلامية ، عبدالوهاب يوسف النفيسي وزير التجارة والصناعة ، اللواء سالم الحمود الصباح كبير المرافقين العسكريين ، الدكتور عبدالعزيز كامل مستشار مكتب صاحب السمو الامير ، محمد درويش العرادي وكيل الديوان الاميري ، ابراهيم محمد الشطي مدير مكتب صاحب السمو الامير ، عبداللطيف يوسف الحمد مدير عام الصندوق الكويتي للتنمية ، سليمان ماجد الشاهين مدير مكتب نائب رئيس الوزراء وزير الخارجية ، واحمد ابراهيم العبدالرزاق امين ثان بالديوان الاميري ، وعبدالله سعد الحوطي سكرتير مكتب صاحب السمو الامير ، واحمد سكين من الديوان الاميري . هذا وسينضم كل من السادة ..

محمد النجران سفير دولة الكويت لدى جمهورية باكستان الاسلامية وعيسى عبدالرحمن العيسى سفير دولة الكويت لدى جمهورية الهند ، وصالح محمد الصالح سفير دولة الكويت لدى جمهورية بنغلادش الشعبية واحمد غيث عبدالله سفير دولة الكويت لدى اليابان وماليزيا واندونيسيا الى الوفد الرسمي المرافق لحضرة صاحب السمو امير البلاد لدى وصوله الى كل من الدول التي تشملها الجولة .

● صاحب السمو الامير

ويرافق الوفد رؤساء تحرير الصحف المحلية ورئيس مجلس ادارة وكالة الانباء الكويتية السيد برجس حمود البرجس ووفد اعلامي من تلفزيون الكويت ، وخالد ابوالسعود المستشار المالي لمكتب صاحب السمو الامير ، توفيق عبدالكريم النصار وكيل مساعد بالديوان الاميري ، عبدالله الديراوي وكيل مساعد بوزارة التجارة والصناعة ، والعميد عبدالعزيز الصايغ من وزارة الدفاع ، والعقيد الركن خالد العيسى اليوسف من وزارة الدفاع ، احمد عبدالواحد الايوب مدير ادارة المراسم بوزارة الخارجية ، خالد البابطين من الادارة السياسية بوزارة الخارجية .

وعبدالعزيز سعود العبدالرزاق مدير ادارة الامناء والتشريفات بالديوان الاميري ، وعبدالرزاق محمد المشاري نائب مدير مكتب صاحب السمو الامير ، وعبدالعزيز عبدالرحمن العليان مدير مكتب وكيل الديوان الاميري ، ومساعد الطواري مراقب الشؤون الدولية بالديوان الاميري ، وعبدالعزيز العلي امين اول بالديوان الاميري ، ومحمد سليمان الجاسم مراقب الشؤون الصحافية بالديوان الاميري ، والدكتور عصام الشربيني طبيب الوفد .

اهمية الجولة الاميرية

الزيارة التي سيقوم بها صاحب السمو الامير الى ست دول صديقة تهدف الى تقوية العلاقات بين الكويت وهذه الاقطار ، وبحث القضايا ذات الاهتمام المشترك ودعم الحركات الاسلامية في العالم لمواصلة نشاطها وجهودها ضد اولئك الذين يحاولون المساس بعقيدتنا السمحاء وبشرائعنا السماوية .

ان لقاءات صاحب السمو مع زعماء هذه الدول فرصة طيبة لتبادل وجهات النظر والتركيز على القضايا الاساسية العربية والدولية ودعم الدول النامية في مجالات مختلفة منها اقامة مشاريع مشتركة وتطوير سبال التعاون لما فيه مصلحة شعوب هذه الدول .

والواقع ان سمو الامير في جولته التي ستشمل الدول الصديقة ، سيعايش رؤساء هذه الدول قضاياهم المختلفة تمهيدا لدراستها وامكانية الاسهام في حل العديد من الامور التي تواجه هذا العالم .

ولا شك في ان مثل هذه اللقاءات ستسهم في دعم العلاقات وتطويرها ، بصورة ملحوظة ، تعود بالفائدة ليس على الكويت وحدها بل على جميع الدول العربية ، نظرا لان هذه الزيارة تأتي قبيل انعقاد مؤتمر القمة العربي المزمع عقده في عمان في شهر نوفمبر المقبل ، والانتخابات الاميركية ، ووجوب ابعاد هذه المنطقة عن الصراعات الدولية .

وسوف تسفر هذه الزيارات عن اتفاقات للتعاون المشترك في مختلف المجالات لتجسيد الفائدة المرجوة بين شعوب هذه الاقطار كافة .

«حسي»

أخبار سريعة

● سيعاد النظر في تعيينات بعض رؤساء الاقسام ومساعديهم في احدى المؤسسات العلمية وذلك قبيل بدء العام الدراسي .

● اقرت جهة مختصة صرف مكافآت لعدد من اعضاء اللجان الذين قاموا باعمال في عدد من الوزارات .. ويقال ان هذا الموضوع كان موضع أخذ ورد بين بعض الجهات المختصة !

● وفد علمي اسلامي سيصل الى الكويت .. يبدو ان الوفد سيطلب مساعدة من الدول لتحصين سعد حركته الاسلامية !

مقابلات صاحب السمو

استقبل حضرة صاحب السمو امير البلاد صباح امس وزير النفط الشيخ علي الخليفة الصباح .

صباح الاحمد يجتمع مع السفير القطري والقائم بالاعمال السعودي

استقبل نائب رئيس مجلس الوزراء وزير الخارجية الشيخ صباح الاحمد الجابر امس وزير الانشاءات والاسكان في جمهورية اليمن الديمقراطية السيد حيدر العطاس .

ثم استقبل بعد ذلك سفير قطر لدى الكويت السيد محمد مبارك الخليفي ، واستقبل الشيخ صباح الاحمد في وقت لاحق القائم باعمال سفارة المملكة العربية السعودية لدى الكويت السيد عبد ربه زهيري .

وجرى خلال هذه اللقاءات المنفصلة بحث العلاقات الثنائية بين الكويت وكل من الدول الثلاث الشقيقة بالاضافة الى تطورات الاوضاع العربية الراهنة وتنسيق مواقف الدول الشقيقة بشأن القضايا المشتركة .

وقد غادر الوزير اليمني الجنوبي السيد حيدر العطاس الكويت ظهر امس عائدا الى بلاده بعد ان سلم صاحب السمو امير البلاد يوم امس رسالة من الرئيس اليمني علي ناصر محمد .

سلمان الدعيج

بعد اجتماع لجنة الجنسية برئاسة ولي العهد الانتهاء من دراسة المشروع وسيحال الى مجلس الوزراء

رأس سمو ولي العهد ورئيس مجلس الوزراء الشيخ سعد العبدالله الصباح اجتماعا وزاريا صباح امس ضم اعضاء اللجنة التشريعية والقانونية واللجنة العليا للجنسية .

وصرح وزير الدولة للشؤون القانونية والادارية الشيخ سلمان الدعيج الصباح لوكالة الانباء الكويتية عقب الاجتماع الذي استغرق اربع ساعات بانه جرى خلاله استكمال مناقشة مشروع قانون الجنسية حيث انهت اللجنة الوزارية المشتركة القراءة النهائية للمشروع تمهيدا لعرضه على مجلس الوزراء في اقرب فرصة .

وكان سمو ولي العهد ورئيس مجلس الوزراء قد راس اجتماعات وزارية لاعضاء اللجنتين خلال الاسابيع الماضية للاسراع بانجاز المشروع .

واكد الشيخ سلمان الدعيج بان هناك تعديلات ادخلت على المشروع لكنه اعتذر عن عدم اعطاء اية تفصيلات في الوقت الحاضر .

سفير اندونيسيا الجديد يصل الكويت اليوم

يصل الى الكويت اليوم سفير اندونيسيا الجديد لدى الكويت السيد ساوجو حيث سيقدم اوراق اعتماده لصاحب السمو الامير .

صحيفة المواقف البحرينية

عودة الحياة البرلمانية تعني تعميق مفهوم الحرية والديمقراطية

اشادت صحيفة المواقف البحرينية بالامر الاميري بعودة الحياة البرلمانية في الكويت وقالت في تعليق لها امس على عودة الحياة البرلمانية في الكويت ان القيادة في الكويت برهنت على وعي حضاري متقدم بترسيخها مسيرتها الديمقراطية وانتهاجها الاسلوب الصحيح لتحقيق المشاركة الشعبية وجعل مصالح الشعب فوق كل مصلحة .

واوضحت المجلة ان عودة الحياة البرلمانية تعني تغييرا اداريا وسياسيا للخط الذي كانت تسير عليه الامور واسلوبا جديدا لمعنى الدولة وعلاقة الحاكم بالمحكوم . وان عودة الديمقراطية تعني تعميق مفهوم الحرية والعدالة والحق .

واكدت المواقف ان الكويت الذي اختط لنفسه طريق الحرية والديمقراطية بعد استقلاله في بداية الستينات لا يمكن ان يرضى لها بديلا في بداية الثمانينات لانها الرمز الحقيقي للوجود الوطني والتعبير الصريح الذي ترجم التفاعل القائم بين القمة والقاعدة وبواسطتها تحقق الطموحات والانجازات الوطنية المختلفة .

ر العلي يستقبل ديد من الشخصيات

بل نائب رئيس مجلس الوزراء ر الاعلام الشيخ جابر العلي اح في مكتبه بالوزارة صباح امس ن السادة الشيخ مشعل احمد بر الصباح والشيخ مبارك جابر د الصباح والشيخ سالم جابر مد الصباح والشيخ سالم العلي اح والسيد عبداللطيف الثويني وزارة الداخلية والسيد جاسم ف رئيس تحرير جريدة القبس كتور ابراهيم مكي مدير عام سة الموانيء والاستاذ الدكتور لعزيز كامل والسيد محمد ناصر ضان وكيل وزارة الاوقاف ئون الاسلامية والسيد سليمان د الشاهين مدير مكتب نائب س مجلس الوزراء وزير رجية .

استقبل الشيخ جابر العلي كلا السادة يوسف عبدالعزيز اعيد رئيس تحرير جريدة الرأي م والحاج عبدالوهاب العثمان اج احمد المحميد وعلي الحبشي سم المسباح واحمد يوسف النصر وجاسم يوسف المرزوق وعلي ري الهلال سفير دولة الكويت اسبانيا ومحمد خالد المطوع ضان المشاري الروضان وابراهيم يج والحاج محمود تيفوني .

شاء مركز المعلومات جهيز المنشآت الصحية

ر وزير الصحة العامة الدكتور الرحمن العوضي قرارا امس ي بتكليف الدكتور نبيل محمد باجراء الدراسة اللازمة حول اء مركز المعلومات لتجهيز شآت الصحية بالخليج على ان م هذه الدراسة خلال شهرين . دب الدكتور عبدالعزيز خلف عد مدير مستشفى العدان ضافة الى عمله للعمل في قسم ير الخدمات الصحية بالادارة كزية للخدمات الفنية

افتتاح غرفة الرادار الجديدة في مطار الكويت

الصقر : دراسة تجديد المدرج القديم لتوسيع خدماته

بدأ العمل صباح امس في غرفة الرادار الجديدة ومبنى الرصد الجوي في مطار الكويت الدولي وذلك خلال حفل افتتاح حضره نائب المدير العام للطيران المدني يعقوب الصقر ومدير الارصاد الجوية بالوكالة السيد عبد الله العصفور

وقد بلغت تكاليف غرفة الرادار مليون دينار وبلغت تكاليف مبنى الرصد الجوي بالاضافة الى الاجهزة الجديدة ١٥٠ الف دينار .

وصرح نائب المدير العام للطيران المدني لوكالة الانباء الكويتية ان الرادار الجديد يعتبر اكثر تطورا من الرادار القديم وبامكانه ان يقدم خدماته بشكل افضل ويزيد كفاءة الرادار عن الرادار القديم في قدرته على تحديد نوعية الطائرة وجنسيتها وسرعتها ورقم الرحلة كما انه يسهل عمل ضباط المراقبة نتيجة ادخال جهاز الكمبيوتر .

واضاف ان التطور ناتج عن التوسع في حركة الطيران وما تغطيه خدمات مطار الكويت للطائرات من الشرق الى الغرب ومن الغرب الى الشرق اضافة الى زيادة التعاون مع مطارات المنطقة .

واضاف السيد الصقر ان الجهاز العامل في الرادار قد اجتاز فترة تدريبية قبل تسلمه لعمله الحالي .

وتحدث السيد الصقر عن المشاريع الجديدة فقال ان هناك لجنة لدراسة تجديد المدرج القديم لتوسيع الخدمة في المطار الدولي .

وصرح مراقب الملاحة الجوية عيسى حسن عبدالله ان الغرفة الجديدة تحوي ثلاثة رادارات جوية متعددة المهمات احدها للاقتراب ومجاله ٨٠ ميلا من المركز بالاضافة الى الرادار القديم الذي يغطي مجالا مساحته ١٨٠ ميلا ويستخدم كاحتياطي اما الرادار الثالث فانه يعمل على الكمبيوتر ومجال ٢٥٠ ميلا .

وتحدث السيد عيسى حسن عن جهاز الكمبيوتر فقال انه يعطي رقما خاصا لكل طائرة ويحتفظ بمعلومات عن الطائرة وعند مرور الطائرة داخل مجال المراقبة يعطي تعليمات للطيار بأن يضع الرقم على جهاز موجود لديه .

● احد الموظفين اثناء عمله على الرادار الجديد

● تصوير « كونا »

اختزان المعلومات

اما في حالات حدوث اي خلل في الطائرة او وقوع عملية خطف او عطب يصيب جهاز اللاسلكي فان الطيار يستطيع عن طريق وضع رقم معين في الجهاز الموجود لديه ان يوضح المأزق الذي وقع او الخلل الذي اصاب طائرته وهذه الاشارات يلتقطها جهاز الرادار والمتصل بالكمبيوتر فيعمل المسؤولون على اتخاذ الاجراءات والاحتياطات اللازمة .

واضاف ان جهاز الكمبيوتر يختزن معلومات عن كل طائرة قبل وصولها الى الكويت بـ ٢٤ ساعة تتضمن رقم الرحلة والعمر الجوي الذي تستخدمه الطائرة ووقت الوصول والجهة القادمة منها .

واوضح السيد عيسى ان الغرفة تعتبر شرطي مرور يتحكم باتجاه الطائرات وارتفاعها والوقاية من عدم تداخل الطرق الملاحية المتعارف عليها دوليا .

نقابة العاملين تدعو شركة النفط صرف اجور اضافية للاطباء

دعت نقابة العاملين بشركة نفط الكويت الشركة الى صرف اجور اضافية للاطباء العاملين في الشركة مقابل عمل ساعات اضافية ، خاصة ان الشركة ترفض صرف التعويض للمعينين على الدرجة ٢٣ . وتقول الشركة انه لا سند قانونيا يمنع من دفع هذه الاجور وانها تخالف الانظمة والقوانين المتبعة في الشركة .

وطالبت النقابة الشركة اعادة النظر في سياستها بشأن حرمان الاطباء من صرف التعويضات النقدية مقابل الاعمال الاضافية التي يؤدونها .

رئيس الطيارين في الكويتية

تجنبنا وقوع حادث تصادم بين الطائرة الكويتية والالمانية في مطار القاهرة

قال رئيس الطيارين في الخطوط الجوية الكويتية الكابتن عبدالعزيز اسحق امس ان طائرة ركاب ضخمة من طراز بوينغ ٧٤٧ — جومبو — كان يقودها كادت تتعرض الى حادث تصادم مع طائرة ركاب المانية غربية في مطار القاهرة يوم الاربعاء الماضي .

واضاف ان الحادث كاد يقع بين طائرته التي كانت قادمة من لندن في طريقها الى الكويت وبين طائرة ركاب تابعة لشركة لوفتهانزا الالمانية وليس بين طائرته وطائرة ركاب كويتية اخرى من نوع جومبو .

وكان الكابتن اسحق يعلق في تصريح لوكالة الانباء الكويتية على انباء صحفية قالت ان طائرتي جومبو تابعتين للخطوط الجوية الكويتية كادتا تصطدمان في مطار القاهرة بعد ان اعطى برج المراقبة تعليمات الى الطائرة القادمة من لندن بالهبوط بينما كانت الطائرة الاخرى تستعد للاقلاع على نفس المدرج .

وقال رئيس الطيارين انه بينما كانت طائرته تستعد للهبوط بناء على تعليمات من برج المراقبة لاحظ ان هناك طائرة ركاب تابعة للوفتهانزا امامه على المدرج ويبدو ان المطار لم يخطرها بالخروج من المدرج بسرعة لافساح الطريق للطائرة الكويتية .

واضاف انه اضطر عندها الى العودة الى الارتفاع وهو على ارتفاع ٣٠٠ قدم فقط فوق الارض .

وقال الكابتن اسحق انه كانت هناك طائرة كويتية اخرى في المطار ولكنها كانت بعيدة عن المدرج الذي كاد الحادث يقع عليه .

وقال ان مثل هذه الحالات متوقعة في اي من مطارات العالم .

شركة كبرى
بحاجة الى
موظف
يجيد الطباعة باللغتين
العربية والإنكليزية وله
المام باللغة الإنكليزية
يرجى الاتصال تلفونيا برقم ٤١٣٥٥٠
للحصول على مزيد من المعلومات

هكذا من الأصل

خدمات الهاتف • نداء – حريق – انقاذ ١٠٥

حجز المكالمات الدولية	٠٢٢
الكشف عن مشترك	٠٢٦
حجز المكالمات الموحدة	٠٢١
الاستعلامات	٠١٢
استعلامات الدوائر	١٠١
المستشفى	١١٧
محضر الاعطال	١١٦

مشتركو مصلحة البريد	٨١٠٠٠٠
مشتركو مصلحة المباني	٦١٠٠٠٠
مشتركو مصلحة البرقية	٥١٠٠٠٠
مشتركو مصلحة التوصيلات	١١٠٠٠٠
مشتركو مصلحة التحصيل	٩١٠٠٠٠
مشتركو مصلحة الهاتف	٤٣٢٩٩٩
مشتركو مصلحة بيتلفون	١١٧
مشتركو مصلحة الشحنات	١٠٠٠٠٠

انسرفله

[illegible]	[illegible]
[illegible]	١١٢
[illegible]	٨٣١١٨٨

طوارىء الماء

[illegible]	٨١٠٣١٦
[illegible]	٦٢٥٣٧٤
[illegible]	٨١٠٤٦٩
[illegible]	٨٨٣٠٩٦

المستشفيات

الاميري	٤٣٢٠٠١
الصباح	٨١٢٠٠٠
الصباحية	٨١٢٥١١
الصبحية	٨١٤٤٠٠
الرئيسي	٤٣٢١١١
هادي	٢١٢٥٥٥
[illegible]	٦١١٥٢٣

مراكز الاسعاف

الصحفيل	٩١٩٠٨٩
الاحمدي	٩١٩٠٨٩
الفحيحيل	٥٣٢٦٧٩
الفروانية	٧٣٥٢٩١
حولي	٧٣٥٢٩١
الجهراء	٧٧٤٥٠١
حولي	٥١٠٨٥٤
السالمية	٦٣٩٠١١
مبارك الكبير	٤٣٨٤٨٤

طوارىء الكهرباء

ارقام هواتف مراكز خدمات طوارىء الكهرباء

الفحيحيل	٤٤٠٥٣٦ – ٤٤٠٥٩٦
حولي	٥٥٠٧٠٤ – ٥٥٠٧٠٢
السالمية	٦٩٢٢٤٤ – ٦٢١٩٣٠
[illegible]	٧١٠٣٦٩ – ٧١٠٠٦٢

الفحيحيل والفنطاس

	٩١٥٣٠٠ – ٩١١٣٣٣
الصناعية	٨١٧٣٢٨
الشرق الساحلي	٩٣٠١٦٤
ميناء عبدالله	٩٦١٩٧٣
خليج الزور	٧١٢٨٢٩

● العراق

رقم الاتصال العام	٠٠٩٦٤
بغداد	١
البصرة	٤٢
الدورة	٣٦
الحلة	٣٠
كربلاء	٣٢
النجف	٣٣
الموصل	٦٠
الكوت	٣٣
الناصرية	٤٢
السليمانية	٢٣
العمارة	٢٤

● الامارات العربية المتحدة :

رقم الاتصال العام	٠٠٩٧١
[illegible]	٢
[illegible]	[illegible]
[illegible]	[illegible]
رقم الاتصال العام	٠٠٩٧٨
[illegible]	٦
[illegible]	٠٠٩٧١٥
[illegible]	٠٠٩٧١٦
[illegible]	٠٠٩٧١١
[illegible]	[illegible]
رقم الاتصال العام	٠٠٩٧١٧
[illegible]	٩
[illegible]	٤
[illegible]	٩
[illegible]	٥
[illegible]	٩
[illegible]	[illegible]
رقم الاتصال العام	٠٠٩٧١٧
[illegible]	٩

● المملكة العربية السعودية :

رقم الاتصال العام	٠٠٩٦٦
الدمام	[illegible]
سيهات	٣١
ابها	٧
الهدا	٣٣
الخرج	[illegible]
المراجعة	٥
الرلفي	٦
المدينة	٤١
هدوف	٣٢
جدة	٢١
مكة	٢٢
الرياض	١
سكاكا	٤
ينبع	٤٣٢
اسبانيا	٠٠٣٤
ايران	٠٠٩٨
ايطاليا	٠٠٣٨
المانيا الغربية	٠٠٤٩
بريطانيا	٠٠٤٤
الولايات المتحدة	٠٠١
اليونان	٠٠٣٠
سويسرا	٠٠٤١

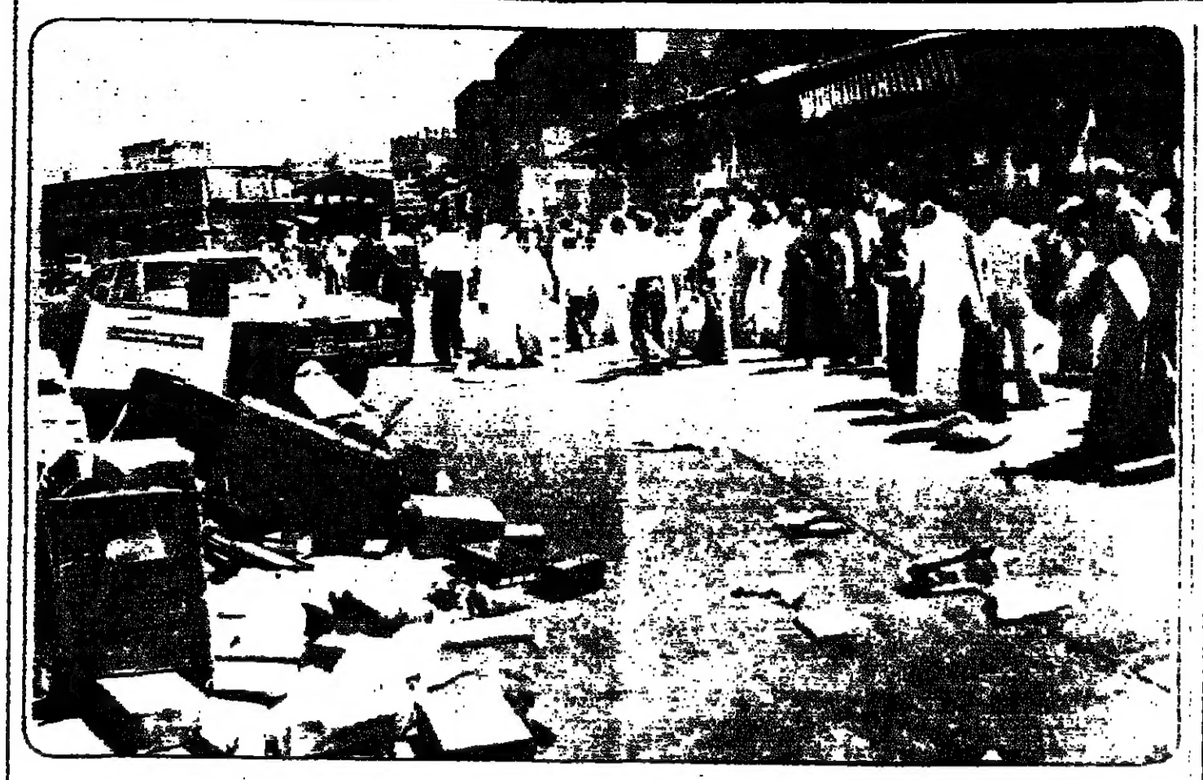

العين الساهرة

في سوق « واجب » [illegible] وهدأت .
[illegible] تدعو للدهشة الى عدم
[illegible] تتناقض مع امثال هؤلاء .

عدسة : هاشم اسماعيل

الدورات التنشيطية لمدرسي التربية

[illegible]

ليلى عبد العزيز السلمي
خيطان

شيء لوجه الواجبات

قدر لي امس ان اركب الباص رقم واحد المخصص للانطلاق من المدينة الى مطار الكويت الدولي ، وهو حدث مهم بالنسبة لي حيث لم اركب باصا منذ حوالي اربع سنوات .

ولانني من الذين اشتروا سيارة بالاقساط منذ ذلك التاريخ لم يكن سهلا علي ان اعرف الجديد في باصات مؤسسة المواصلات الكويتية .

الباص رقم واحد يرتدي لونا اصفر . مكيف فيه ستائر تغني الركاب حرارة الشمس . طفايات سجائر خلف كل مقعد . وفي المقدمة توجد لوحات مكتوب عليها ممنوع التدخين .

خلال تلك الرحلة للباص رقم واحد توقف في كل محطة سواء وجد الركاب او لم يوجدوا .

انها صورة حسنة لخدمات مؤسسة المواصلات الكويتية ، ويا حبذا لو تكون الخدمة الى جميع المناطق بنفس المستوى ، وبنفس كفاءة السائق وهذه شهادة له وانا لا اعرفه .

الشيء الذي لفت نظري هو ان الشركة تمنع التدخين في الباصات فيما توجد امام كل كرسي طفاية سجائر !!؟

وللمواصلات التحية لخدماتها المتحسنة .

هشام المروة

خاص الى جمعية الصحفيين

لولا لطف الله لكان إثنان من بائعي الصحف في عداد الاموات . ولكنت بين القضبان يبكيني ويبكيهما أطفال واسر . واصحاب .

يوم امس وفي الساعة السابعة والربع صباحا قفز إثنان من هؤلاء الباعة يتسابقان الى بعض السيارات الواقفة .

ولكني لم اكن قد توقفت بعد حين ظهرا فجاة من الامام فاضطررت الى ركوب الرصيف تفاديا لحادث كان يمكن ان يكون جسيما .

حين سحبت السيارة الى احد الميكانيكيين عقب مائتي دينار مقابل إصلاح السيارة : لانها تأمين ضد الغير . ومع ذلك لم يكن الامر علي صعبا فقد حمدت الله على سلامة الطفلين من باعة الصحف .

ادعو جمعية الصحفيين ان تعمل على عدم تشغيل الصغار حتى لايتعرض هؤلاء الى الاصابة لاسمح الله ، ولو إرتأت ضرورة الافادة منهم بما يتفق وقوانين العمل ، ان تزودهم بالتوجيهات الكافية لاداء عملهم دون او إضرار بالاخرين .

محسن سلطان
وزارة التربية

* * * * * * * * * * * * * * * *

ظاهرة التسلل والعودة بعد الابعاد

لايمر يوم او يومان دون ان تنشر الصحف خبرا عن القاء القبض على متسللين او عائدين خلسة بعد الابعاد الى الكويت . وبقدر ماتؤكد هذه الاخبار يقظة رجال الامن وكفاءتهم ، فهي تدعو الى التساؤل عن اسباب مخاطرة امثال هؤلاء في العودة بعد الابعاد ، او مخاطرتهم بأرواحهم للوصول الى الكويت .

البعض يحلل هذه الظاهرة بأنها بسبب مستوى الدخول المرتفع في الكويت حيث ان القادم للكويت يعتقد انه فيها لوسيجد فسيعود محملا بكل ما يحتاج إليه من مال .

وهناك من يعتقد بأن أسباب المخاطرة تعود الى الرأفة التي يبديها المسؤولون في الداخلية تجاه المبعدين من المتسللين لاعتبارات انسانية .

هذه الظاهرة لايمكن ان تنتهي إلا اذا طبقت في حق هؤلاء إجراءات قاسية كيلا يستغل امثالهم الرحمة والرأفة لان امثال هؤلاء لايستحقونها .

إنها مشكلة خطيرة ان يستمر البعض في محاولة التسلل الى البلاد ومن اجل ذلك فلا بد ان تكون الاجراءات شديدة .

فهاد عائش الهاجري
الجهراء

رسائلكم

دعوة الى الوحدة

[illegible]

« أ . ق »

نعدك يا امنا

لقد صرخت الام الفلسطينية الف مرة . صرخت يوم اشل طفلها على الحاة . وكانت بعد صرختها سعيدة ، وهي الصرخة الوحيدة التي كانت سعيدة بها بإطلالة هذا الموئود الجديد الذي يثير لها الحياة . ولكن صرختها التالية لم تكن مثل الاولى ، لقد سمعت ان طفلها مات تحت سقف البيت الذي هدم ، ولم تجف دمعة الام بعد سمعنا صراخا من بعيد موجدناها الام الفلسطينية تصرخ على طفلها الذي لم تكتمل مرحلة طفولته بعد . وحدته قتيلا من القنبلة التي قذف بها بنو صهيون في مدرسة الاطفال .

صرخت الام الفلسطينية على ابنها الشاب الذي كان يتلقى علومه في الثانوية سقط صريعا من رصاص بني صهيون لانه كان بطلا . صرخت على ابنائها وكانت الصرخة قوية وعميقة واليمة في الوقت نفسه ناتجة عن فاجعة اطاحت بولدها ، لكن الصرخة الاخيرة كانت من البطلة الشهيدة دلال المغربي ، التي برهنت للعالم ان فلسطين ليست يتيمة في المعركة ، برهنت انه ليس رجال فلسطين هم الذين يذهبون الى الحرب وحسب ، ولكن هناك الاف النساء الفلسطينيات امثال هذه البطلة وحملن راية الجهاد من اجل وطنهن فلسطين ، من اجل القدس الشريف . من اجل الام الفلسطينية .

هكذا علمتنا ارض فلسطين ، هكذا يجب ان نكون حتى نفقد تلك الصرخة الاليمة التي تعودتها الام الفلسطينية ، وستبدلها بزغاريد الفرح التي تدخل البهجة والسرور الى القلب .

نعدك يا امنا الفلسطينية الا نعود الا بعد ان نحرر تراب وطننا فلسطين التي رويت بدمائنا ودمعك ايتها الام الحنون ، هذا وعد من ثائر فلسطيني كتب على نفسه الا يعود الا براية النصر . وسوف يبقى يسير في طريق الجهاد للوصول الى ارض فلسطين منصورا مرفوع الجبين .

فلاح ياسين

جبيبتي الكويت رعاك الله

لا املك وانا بعيد العين عنك .. قريب القلب منك ، الا ان ارفع صوتي واضمه الى اصوات الحرية في الوطن العربي الكبير من محيطه الى خليجه ، لنقول : لا – ايتها الصامدة – لن يمروا ..

لا .. وبحق الحق لن يمروا ياكويت العروبة والاصالة .. قلوبنا معك .. ودماؤنا فداؤك وفداء كل ارض عربية مظلمة . فكوني كما عرفناك دائما .. قوية بايمانك .. فخورة بعروبتك كبيرة بتاريخك الذي هو اعرق من العراقة ذاتها .

قولي لهم بأن يسألوا التاريخ عن مواقفك المشرفة والتي يحاول معشر الانذال ان يغيروا مسارها الشريف ، وقولي لهم .. ان السيف الذي تعود ان يقدح ناراً .. لن يرحمكم ..

قولي لهم .. ان ارادة الانسان العربي لن تتضعضع .. وان هذه الارادة الجبارة ستحرق وكركم الحقير .. وستجتاح حقدكم .

وقولي لهم انه سيأتي اليوم الذي نجعلكم فيه رماداً وكأن شيئاً لم يكن .

قولي لهم لن تمروا ايها الجبناء مادام هناك قلب ينبض بالعروبة ايماناً بالله ونبيه ووطنه الكبير ..

وقولي لهم ان السواعد السمر الفتية من ابنائي وابناء شقيقاتي المقيمين ستتحدى خبثكم وتصون شرفي وتحمي موقفي الشجاع .. قولي لهم انك لن تتخلى عن واجباتك من اجل شقيقتك المغتصبة « فلسطين » .

فوالله ان الشوق لها والحنين ينبضان في قلوبنا اجمعين .

جريص موسى ابو النصر
الدمام

لصوص الفكر

بعض ممن يكتب الينا يحلو لهم ان ينسبوا الى انفسهم ما ليس لهم ، فتراهم في السطور الاولى التي يتوجهون فيها بالتحية للرأي العام والعاملين فيها يغلطون في كتابة اسمائهم !! ...

وبعد انتهاء المقدمة المعهودة التي تنوء بأثقال من منكرات الغلط واللفظ يأتي « شعرهم او نثرهم » خلوا من كل خطأ عدا ما سها القلم عن نسخه على صورته الصحيحة .

وهنا نشير الى انه اذا استطاع المحرر تمييز الغش مما عداه ، المسروق من المبتدع ، فان هذا لا يعني ان يكون المحرر موسوعة قد اتى على علم الاولين واحاط بما تبدعه قرائح المعاصرين - فليتق الله المزيفون .

المحرر

* * * * * * * * * * * * * * * *

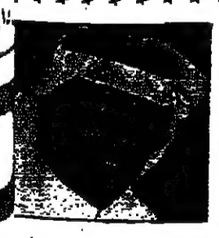

ما يحصل هذه الايام شيء غريب جدا ومحير في الوقت نفسه ! عندما تدخل امرأة دائرة ما ، كثير يحب ان يخدمها ، ولكن بدون فائدة !!

هل يعتقد من يقوم بخدمة هذه الانسانة التي تشهر اسلحة فتنتها ان خدمته حقيقية ، بالعكس خدمة مزيفة ، الموظف الذي جازف وترك مكانه ضيق الافق ، لو خدم رجلا او امرأة كبيرة السن لكان له ثواب عند الله .

علاوة على ذلك ، الموظف الذي ترك مكتبه واخذ يدور من مكتب لآخر هل يدري انه عطل شغل المراجعين ، فهو يأخذ من وقت الموظفين كلهم على شأن خدمة تلك المرأة التي تريد ان تأخذ حاجتها الخاصة ؟ ان ذلك الموظف يعطي عن القسم او الادارة صورة لا ترضي عنها ، ولا اقول ان جميع الموظفين على شاكلته ، بل بعضهم .

لماذا لا نعاملها مثل غيرها فتأخذ دورها ، ونعمل جميعا وفق القانون .

انني متأكد ان كلمة شكر لا يحصل عليها ذلك الذي تبرع بالخدمة ، بل ان تلك المرأة لا تلبث ان تضحك عليه بعد خروجها .

اين يلتقي بها ؟ « لا حامض على بوزه » فلتبتعد اخي الموظف عن مثل هذا التصرف ، وابع لمصلحة بلادك ، ثم اليس هناك من مسؤول يحاسب هذا الموظف ويوقفه عند حده ؟

ايها الغد

ماذا تطلب ايها الغد مني ؟ ..
فلهيب الذكريات يحرق مهجتي ..
يشتت افكاري ..
ابعد هذه الايام سيكون النسيان ويطيب لي المنام ..
ماذا تطلب مني ؟
بعد ما سلبت حياتي ...
سلبت قلبي وافراحي ..
دقت اشواقي ..
مزقت انفاسي ..
وشردت احلامي ..
وبقيت وحيدة على شاطئ النسيان ..
انتظر ساعة الفناء ..
فلم يعد ايها الغد من اهمية لك في حياتي ..

عهد حوري
سوريا – حلب

احبكم وانتم [illegible]

في اخر عدد للنهضة وفي « خطوات على الطريق » قرأت للاستاذ الكريم يوسف المساعيد كلمات خرجت من قلبه الكبير يحث فيها كل مواطن ومسلم في هذا البلد الكريم على ان يحارب الاشاعات المغرضة ، ويحذر من الطابور الخامس ، وان هذه الكلمات المضيئة تعبر عن احساس كل مواطن ومعلم وانا اضم صوتي لصوت الاستاذ الفاضل ، واناشد كل مواطن حر ومعلم حافظ للجميل ، ان يحاول قمع كل اشاعة مغرضة ، وان الكويت كما قال الاستاذ يوسف قادرة على حماية شعبها .

ان هذه الفئة المروجة للاشاعات والبلاغات الكاذبة تستحق عقابا رادعا ، ان الكويت قوية وستبقى كذلك باذن الله ، كما واني يا اخي لم استطع منع دموعي حين قرأت قولك :

« ان القضية الفلسطينية مصيرنا » نعم بكل تأكيد يا اخي الكريم ونحن لن ننسى فضل الكويت على الثورة ، عاشت الكويت حرة كريمة .

فلسطينية

الوداع

اودعك واودعك قلبي وكل جوارحي ، نعم اودعك قلبي لان شخصيتك الكريمة لا تزال مرسومة في قلبي ولان ولاءك الخالص وعباراتك الرقيقة والفاظك العذبة منقوشة فيه بمداد من الاخلاص ، لقد كنت لي خير حبيب يؤانسني يوم لا اجد انيساً يشاركني متاعب الحياة ، وكنت جانبي يوم كنت لا القى شريكاً يضمد جراح قلبي كلما رشقته سهام المصائب ، فمن بمثلك ياحبيبة ، فإذا شط المزار ونأت بك الديار فأعلمي ان روحي ترفرف حولك كالملاك الحارس ، مستأنسة بك حائمة حولك كأنها النحلة تحوم حول ازهار الربيع ، فاذهبي على الطائر الميمون بحراسة الله الذي لا يغفل برهة عن عبيده .

وفقك الله الى ما تريدينه .

مبارك العنزي

لن اعاتبك

لن اعاتبك مكفاي الحزن حبك
لقد ورث العذاب لقلبي يوم احببت
واشيب بنفسي في نار الشوق من احنك
والهب صدري باحلام وصلك
اعلنتها في الدنيا كلها وفي اشعاري
احبك .
وبكل جحود تهديني صمتك
تعذب نفسي بالآهات كلما تذكرت اسمك
لن اعاتبك وسامحو من اعماقي همسك
ويموت قلبي فهو اختار ان ينتهي على مقصلة حبك .

فواز ورداني

● وكيل وزارة التربية الدكتور يعقوب الغنيم يلقي كلمة الافتتاح وبجانبه السيد محمد عبدالله الصانع مدير المركز العربي للبحوث التربوية .

● بعض المشتركين في الدورة من عدد من الدول الخليجية .

افتتاح دورة البحث التربوي

نهدف الى خلق باحث تربوي عربي يعتمد على الحقائق العلمية ويؤمن بأصالة عروبته

[illegible] يعقوب الغنيم صباح امس الدورة [illegible] التمهيدية للبحث التربوي التي يعقدها المركز العربي للبحوث [illegible] دول الخليج في الفترة ما بين ١ — ٢٠ سبتمبر الحالي . [illegible] الدكتور الغنيم كلمة بهذه المناسبة جاء فيها :

[illegible] ان اقف بينكم مرحبا بكم ، [illegible] لكم في افتتاح هذه الدورة [illegible] المركز العربي للبحوث [illegible] دول الخليج . ولاشك في [illegible] الجهود التي بذلها هذا المركز [illegible] والتي تعلمون قدرها [illegible] هي الضمان لنجاح دورتكم [illegible] وهي الاولى من نوعها منذ [illegible] ولعلها تكون خطوة تتلوها [illegible] في هذا المجال الهام من [illegible] خدمة العمل التربوي في هذه [illegible] التي اجمعت امرها على [illegible] والتآزر وتبادل الخبرات [illegible] الجهود والاهداف فيما بينها في اطار مركز التربية لدول الخليج الذي كان من بواكير انتاجه هذا المركز الذي نعتز [illegible] ، والذي يجمعنا اليوم لتحقيق غاية نبيلة ، جديرة بما يبذل في سبيلها من جهد .

وانني اذ اقف هذا الموقف بينكم لاتقدم بالشكر للعاملين في هذا المركز وعلى رأسهم الاخ الكريم الاستاذ محمد الصانع ، لما قدموه من جهد في سبيل النهوض بالمهمة الخطيرة الملقاة على عواتقهم ، متمنيا لهم التوفيق في اداء رسالتهم ولكم ايضا اتمنى طيب الاقامة ، والاستفادة من هذه الدورة بحيث تضيف الى مالديكم من خبرات ، ثم تعود بالخير على الجهات التي قدمتم منها . وبذلك تتحقق الاهداف .

ثم القى مدير المركز العربي للبحوث التربوية السيد محمد عبدالله الصانع كلمة جاء فيها :

باسم سعادة الاخ الدكتور محمد الاحمد الرشيد مدير عام مكتب التربية العربي وباسم جميع العاملين بالمكتب والمركز ارحب بكم ... راجيا ان يتحقق بفضل جهودكم وصدق معونتكم ما تتطلع اليه منطقتنا العريقة من تطور في ميدان التربية يسهم في اعداد الانسان الخليجي العربي المسلم ، لينهض طاقة فياضة بالعطاء ، يقدم لمجتمعه ومنطقته وامته العربية ما يؤكد ثقتها فيه ويزكي نظرتها اليه .

ان المركز اذ يقيم هذه الدورة ليدرك ان البحث التربوي فسيح الارجاء متعدد الاتجاهات ، وان بدا نابعا من معين واحد ، فلا تغني فيه دورة قوامها بضع محاضرات ، ولا لقاء لعناصر معدودة من العاملين في الميدان او المتصلين به ، وانما يتسع الطموح لامال المربين في ان تتصل اللقاءات بين العاملين في التربية والمهتمين بها على امتداد الزمان والمكان ، وينتظم كل عنصر له علاقة بهذا الميدان . واننا نأمل في ان يأتي اليوم الذي يشهد كل عامل في الميدان وقد ادرك قيمة البحث التربوي واسهم فيه — ان البحث التربوي لا يكتب له النجاح الا اذا تحقق له امران :

اولهما :

باحث آمن بأمته العربية وبكل غرس نشأ على ارضها يمكن ان يجعل منه ساعدا قويا وعقلا مبدعا يرتفع بهما بناء وطنه وامته .

باحث آمن بأن المعرفة الانسانية لا حدود لها ، ويمكن ان يمتد طلبها مدى الحياة .

باحث يستعين بكل فكرة سبقت في مجال بحثه ، وينظر بعين التجرد والموضوعية الى كل عمل قام به غيره ، ليفيد عن ايجابياته وسلبياته .

وثانيهما :

وعي باهمية البحث التربوي يظل كل من يضمهم الميدان او يشرفون عليه ، ممن في المدرسة او الاجهزة العاملة معها او المنزل او كل مؤسسة لها صلة بالعمل التربوي ، فلا جدوى من البحث التربوي ما لم يصادف في كل وجهة ايمانا به واقبالا عليه . ورغبة في انجاحه فيقدم الانسان العون لان الخير المرتجى سوف ينال ابنه وابن اخيه وبني وطنه وامته جميعا .

ان الامل عظيم في ان تسهم هذه الدورات في اعداد كوادر متخصصة في البحث التربوي تعزز الاجهزة العاملة في ميدانه بالخبرات المتجددة والكفايات المبدعة ، فتعينه على بلوغ اهدافه في صنع اجيال المستقبل لامتنا التربية العريقة .

فباسم الابناء الذين نعدهم للحياة في ظل رعاية حريصة ساهرة .. اشكر للاخ الدكتور يعقوب الغنيم رعاية هذه الدورة وللضيوف الكرام الذين تفضلوا مشكورين بتلبية دعوتنا وللاخوة ممثلي الدول الاعضاء ، متمنيا للجميع التوفيق والسداد .

هذا وقد بدأ المشتركون في هذه الدورة برنامجاً واسعاً حفل بالموضوعات الهامة المتعلقة بالبحث التربوي في العالم العربي بشكل عام والدول العربية في منطقة الخليج بشكل خاص . كما اعدت وزارة التربية برنامجاً حافلا للمشتركين في الدورة يزورون فيها بعض المؤسسات التربوية مثل المركز العربي للبحوث التربوية وبعض المدارس بالاضافة الى معهد الكويت للابحاث العلمية .

نبذل كل جهدنا لانجاز مشاريع المدارس الجديدة

سلمنا للتربية ٢٥ مدرسة خلال العام الحالي

اكد وكيل وزارة الاشغال العامة [illegible] ان ادارة الانشاءات في الوزارة قد استطاعت [illegible] كبيرا من البرنامج الموضوع لانشاء مجموعة كبيرة من المدارس العامة [illegible] الاربعة ابتداء من رياض الاطفال وانتهاء بالمدارس الثانوية [illegible] بالمرحلتين المتوسطة والابتدائية .

وقال السيد العبد الرزاق : ويقوم المسؤولون في ادارة الانشاءات ببذل كل الجهود الممكنة لتلبية حاجة وزارة التربية الى المدارس الجديدة نظرا للتزايد الكبير الذي يحصل كل عام في عدد الطلاب في كافة المراحل الدراسية . حتى اننا نضطر في بعض الاحيان الى تسليم مباني الادارة والفصول في عدد من المدارس الى وزارة التربية لاستعمالها قبل ان يتم تنفيذ وانجاز بقية الاعمال الانشائية فيها .

وقال وكيل وزارة الاشغال : وقد استلمنا مؤخرا من وزارة التربية كتابا تطلب فيه منا ان نسلمها بعض المدارس التي هي قيد الانشاء مع بداية العام الدراسي الحالي ١٩٨٠—١٩٨١ . وقد طلبنا منهم ارسال مندوبين عنهم لاستلام مدرسة متوسطة للبنات في منطقة السالمية ومدرسة ثانوية للبنات في الرقة . وهي مدارس انتهت تماما واصبحت جاهزة للاستعمال بكل اجزائها . بالاضافة الى مدرسة ابتدائية للبنات بشرق حولي ومتوسطة للبنات وابتدائية للبنات في منطقة العباحية . وثانوية للبنات في منطقة الفنطاس .

واضاف السيد بدر سعود العبد الرزاق قائلا : وقد قامت وزارة الاشغال العامة خلال الفترة الماضية منذ اول عام ١٩٨٠ بتسليم ٥٦ مدرسة ما بين ابتدائية ومتوسطة وثانوية بالاضافة الى المرحلة الثالثة من المعهد الديني . وهذه المدارس هي :

ابتدائية للبنين بمنطقة السرة ، مدرسة متوسطة للبنات بالسالمية ، مدرسة ابتدائية للبنات بالعباحية ، مدرسة ابتدائية للبنين بالرقة ، مدرسة ابتدائية للبنين باليرموك ، مدرسة ابتدائية للبنين بجنوب السرة ، مدرسة ثانوية للبنات بشرق ، مدرسة متوسطة للبنات بالفنطاس ، ثانوية للبنات بالفنطاس ، مدرسة متوسطة للبنات بالعباحية ، مدرسة متوسطة للبنات بشرق ، مكتب [illegible] في [illegible] ، ثانوية للبنات بالعارضية ، مدرسة [illegible] بالصليبخات ، مدرسة ابتدائية للبنات بالرقة ، مدرسة ابتدائية للبنات باليرموك ، مدرسة ابتدائية للبنات بجنوب السرة ، [illegible] للبنين [illegible] ، مدرسة [illegible] للبنين بشرق ، مدرسة ابتدائية للبنات بشرق حولي .

● بدر سعود العبد الرزاق

دليل الرأي العام — تلفون

للايجار
سرداب مساحته ٢٨٧,٧٧م٢
بمنطقة حولي
المراجعة : ت ٤٣١٣٢٨/٤٣١٤٠٥

للايجار
ملحق مكون من ٣ غرف وحمام ومطبخ
في منطقة الروضة قطعة ١ شارع ١٧ منزل ١٢ .
المراجعة : شخصيا على العنوان المذكور

يسر معرض الكروان انه يعلن لزبائنه
الكرام عن وصول أحدث تشكيلة من ورق الجدران
ابتداء من نصف دينار للمتر المربع مع مناظر طبيعية بسعر المتر
مع التركيب ٥ دنانير - حولي - دوار شارع تونس خلف غرف شرقية ت ٥٥٣٦٧٢

شركة النتاج
لتأجير السيارات
داتسون - آخر موديل .. مكيف - عادي - واوتوماتيك
سيارات حولي - مقابل تانورية عبدالله السالم - خلف السفارة الروسية .
ت : ٦٢٧٧٣٥ / ٦٤٥٩٩٤

مفقود
قدمت من المدعو / احمد هلال الصفدي سوري
الجنسية جواز سفره - يرجى ممن يعثر عليه
الاتصال ٨٣٠٨١٥ - أو تسليمه للسفارة السورية

مطلوب
لمؤسسة عبدعلي رحيم
أولا : حداد سيارات ، ميكانيكي سيارات بنزين
مراقب سيارات مع سيارته .
ثانيا : سواقون اجازات عامة نصف دوام صباحا .
سواقون اجازات خاصة دوام كامل مع سكن
أعزب .
ثالثا : نستأجر سيارات صالون دوام كامل مع السائق .
المراجعة : شخصيا في كراجنا بالشويخ - مقابل مستوصف
الطب المهني بجوار مخفر الصناعية ت : ٨٢٢٩٦٥/٨١٦٣٦٥

للبيع
صالون تجميل للسيدات
بموقع ممتاز في اليرموك
الوحيد في المنطقة وهو كامل معداته وعاملاته
المراجعة : ٧١٢٨١٦/٧١٨٩٤٠

للايجار
عمارة في منطقة جليب الشيوخ مؤلفة من ٤ شقق
مع سرداب - قطعة ٢٢ .
يفضل تأجيرها على الشركات أو المؤسسات أو
أفراد - مع عدد من القسائم ومحلات للبيع
في كافة المناطق - المراجعة : مكتب السرداني العقاري
تلفون : ٧١٩١٤٨ / ٧٣٥٦٦٩
من ٧ إلى ١٢ ظهراً ومن ٣ إلى ٨ مساء

القضاء على
المياه الحمراء في منازلكم
إلى الأبد .. فقط اتصلوا
تلفون : ٨١٤٥٤٢/٨١٤٢٣٦
شركة برهمن وعدلوني
بناء الشركة العالمية للهندسة والتطوير

للإعلان في
هذه الصفحة
تلفون مباشر
٨١٧٦٥١
٨١٣٤٥٤

المكيف الامريكي
ليونارد
٢٥,٥٠٠ وحدة حرارية B.T.U
بسعر ١٤٥ د.ك
اسعار خاصة للتصدير
شركة الاتحاد التجارية ت : ٤٢٣٣٥١

الاعلان المبوب في الرأي العام يخدم المعلن والمستهلك

هكذا من الأصل

هكذا منذ الأصل

اقرأ .. وفكر — ٢

نحن نعلم ان العملية التربوية ، عملية متكاملة متوازية . كل فرد فيها عامل ، له دور وتأثير في مضمون التربية .

ولنأخذ جانبا من هذه العملية الهامة ، الا وهو دور الاخصائي الاجتماعي ، الذي وفرته ادارة الخدمة الاجتماعية بالتعاون مع المؤسسة التربوية .

ونريد ان نسأل في البداية ، ما هو دوره اثناء حدوث مشكلة ما ، بين طالب وطالب اخر ، او بين طالب واهله ، او بين طالب والهيئة التربوية التدريسية داخل المدرسة ؟

فنجد ان بعض هؤلاء المشرفين يقتصر دوره على كتابة التقارير النظرية دون الدراسة الميدانية لطبيعة المشكلة ويملأ سجلاته بهذه التقارير الفردية ، وبعضهم يجده احيانا قابعا في غرفة الادارة اثناء مراجعة الافكار بالذات بدل الاشراف على مطعم المدرسة والوجبات الغذائية للطالب !!

والبعض الاخر يقتصر عمله عند حدوث مشكلة ، بان يحلها بابسط قواعد الحل ، وهو المصافحة والسلام فقط ، دون تفهم لدوافع وطبيعة المشكلة وحجمها وخلفيتها .. ونحو ذلك ، فنجد ان بعض من تصالح شهد يقتتل عند سور او باب المدرسة اثناء الخروج .

والحل الاصوب او الامثل لهذه الحالات وامثالها ان تضع لوائح تربوية بالمدرسة ، ويعلم المشرف مفهوم اللائحة .... وليطبق مفهوم الثواب والعقاب بالوسائل المتوفرة لديه ، طبعا مع مراعاة النضج والسن والثقافة والبيئة الاجتماعية ، واشراك مجلس الادارة المدرسية احيانا ، ونحو ذلك .

وان يعمل المشرف ايضا على اشراك الطالب في اسر اجتماعية ونشاطات متنوعة وخاصة في المرحلة الابتدائية والمتوسطة اما في المرحلة الثانوية فان النشاط المدرسي يتطلب اعادة تقييم ، لان اليوم الدراسي والنشاط اصبح مزعجا للطالب والطالبة لكثرة الواجبات الملقاة على عاتقهم من اعداد وتحضير وتخصص ، ولوجود نظام التربية العسكرية للفتى والفتاة ، فان الامر يحتاج لعلاج من الجميع قبل بداية العام الدراسي الجديد .

«وهدوا الى الطيب من القول وهدوا الى صراط الحميد»

«والله من ورائهم محيط» صدق الله العظيم

د . عرابي

● السفير واركان السفارة في استقبال المدعوين .

● الشيخ صباح الاحمد يصافح السفير ويبدو الملحق الصحافي السيد محمد النعاس واعضاء السفارة .

● القائم بالاعمال السعودي يهنىء سفير الجماهيرية .

الاحتفال بثورة الفاتح من سبتمبر

بمناسبة العيد الحادي عشر لثورة الفاتح من سبتمبر اقام السيد حسني صالح المدير سفير الجماهيرية العربية الليبية الشعبية الاشتراكية حفلة استقبال كبرى في فندق هيلتون حضرها نائب رئيس الوزراء ووزير الخارجية الشيخ صباح الاحمد والوزراء والسفراء .

وكان السفير واركان السفارة يستقبلون المدعوين ويودعونهم بحفاوة وايناس .

تصوير : هاشم اسماعيل

● **محمد شمس الدين** مراقب الجوازات بوزارة الاعلام عاد الى البلاد بصحبة العائلة والانجال بعد ان امضوا اجازة في ربوع النيل للراحة والاستجمام .

● **محمود عبد المجيد عرابي** عاد من باكستان بعد ان حصل على درجة الدكتوراه الفخرية من جامعة السند . وقد اقام حفلا اقتصر على الاهل . مبروك .

عودة وزير الدولة

● عاد الى البلاد في الساعة العاشرة من مساء امس قادما من باريس الاستاذ عبدالعزيز حسين وزير الدولة لشؤون مجلس الوزراء بعد ان امضى اجازة خاصة في عدد من الدول الاوروبية ، كما اجرى فحوصات طبية في تشيكوسلوفاكيا ، وقد استقبل الوزير ابوهاني بحفاوة بالغة من قبل اصدقائه لدى عودته الى المطار .

● **ليلى حبايب** سكرتيرة سفير المملكة الاردنية في الكويت وصلت الى البلاد بعد زيارة قامت بها الى عمان . وقد اقيمت لها عدة حفلات تكريمية . يا هلا .

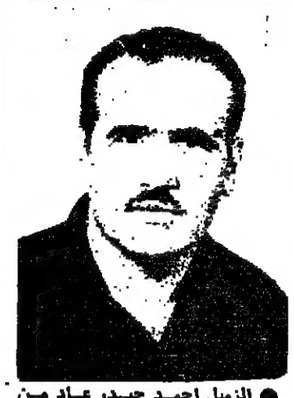

● الزميل احمد حيدر عاد من سورية بعد قضاء اجازته في مصياف حيث كان موضع حفاوة الزملاء والاصدقاء . وقد اقيمت لابي حيدر عدة حفلات . يا هلا .

● محمد مساعد الرومي مدير مكتب نائب رئيس مجلس الوزراء ووزير الاعلام عاد الى البلاد بصحبة العائلة والانجال بعد ان امضوا اجازة الصيف متنقلين بين لندن واميركا . وقد توافد على مكتب ابي رفاعي العديد من الاصدقاء للسلام عليه . يا هلا .

● **زينب عبد الله سلامة** ، عادت الى البلاد بعد قضاء اجازتها في عدد من الدول الاوروبية .

زينب حملت العديد من الهدايا للاهل والصديقات وهي موضع حفاوتهن . بلامات .

● الزميل سعيد مصطفى المحرر الفني في « الرأي العام » عاد الى الكويت بعد ان امضى اجازة طويلة استمرت شهرين قضاها كلها في القاهرة والاسكندرية وكان في معظمها متنقلا بين الاستوديوهات السينمائية والمسارح والجلسات الفنية لينقل مجموعة من الانطباعات والتحقيقات عن الفن والفنانين هناك وستنشر هذه الموضوعات تباعا .. يا هلا .

● السيد محمد ناجي ابو صالح المدرس في متوسطة الجابرية والسيدة عقيلته رزقهما الله مولوداً ذكراً سمياه (وليد) مبروك .

● آمال محمد جاد مدرسة التربية النسوية بمتوسطة العمرية انتهت اعارتها وتستعد للعودة الى مصر ، وهي محل الحفاوة من قبل زميلاتها بالمدرسة هذه الايام حيث اقمن لها حفلة كبيرة .

● السيد محمد غريب السعدني اطفأ شمعتين من عمره المديد بحضور لفيف من اترابه . تهانينا ومبروك .

دبلوم الشهرة والتفوق من كامبردج للزميل عبدالله الشيتي

● الزميل الاديب عبدالله الشيتي مدير تحرير «النهضة» تلقى امس ، من المركز الدولي في (كمبردج) دبلوم «التفوق والشهرة» الذي يمنح سنويا للمبرزين في العالم ، في مجالات اختصاصاتهم واسهاماتهم المختلفة في خدمة مجتمعاتهم والتفوق في اعمالهم ونشاطاتهم الانسانية .

وقد تم ادراج اسم الزميل الشيتي في سجل الشرف اعتبارا من مايو ١٩٨٠ وهنأ زملاء الدار زميلهم العزيز معتبرين هذا التكريم والاختيار الدولي تكريما لهم . وعقبال الدكتوراة الفخرية .

● **كمال بنداري** المحاسب بوزارة الصحة يغادر البلاد الى القاهرة لقضاء الاجازة السنوية بين الاهل والاصدقاء . بالسلامة .

● **حسام عبد الفتاح** اهدته الزوجة طفلا جميلا وهو باكورة زواجهما سمياه « **احمد** » جعله الله من ابناء السلامة واقر به عيون والديه .

● اقامت السيدة **عائشة دركل** عقيلة السيد **وليد حماد عطيه** حفلا في منزلها بدمشق وذلك بمناسبة عيد ميلا نجلها **فراس** وقد اطفأ **فراس** ست شمعات من عمره المديد بحضور اصدقائه وقد تجلى الحفل بالكرم

● **جاسم صالح المسباح** وصل البلاد قادما من القاهرة بعد قضاء اجازته هناك . يا هلا .

إعلان

دعوة الجمعية العمومية الغير عادية لنقابة عمال ومستخدمي وزارة الاشغال العامة

نظرا لاستقالة اكثر من نصف اعضاء مجلس ادارة النقابة دفعة واحدة فقد تقرر عملا بنص المادة ٣٧ من اللائحة الداخلية للنقابة دعوة اعضاء الجمعية العمومية لانتخاب مجلس ادارة جديد وذلك في تمام الساعة الثالثة من مساء يوم الاثنين الموافق ١٥ / ٩ / ١٩٨٠ هذا وتقرر فتح باب الترشيح لعضوية مجلس الادارة اعتبارا من يوم الاربعاء الموافق ٣ / ٩ / ١٩٨٠ . على ان يغلق باب الترشيح في الساعة السادسة من مساء يوم السبت الموافق ١٣ / ٩ / ١٩٨٠

ويرجى عدم التخلف للاهمية

مجلس الادارة

بسم الله الرحمن الرحيم

شركة المشروعات السياحية

(ش.م.ك) مقفلة

تعلن الشركة عن توفر الشواغر التالية وذلك للعمل في مجمع فيلكا السياحي :

١- سكرتيرة : شهادة سكرتاريا معترف بها مع خبرة ثلاث سنوات على الاقل واجادة اللغتين العربية والانجليزية كتابة وحديثا وطباعة

٢- رئيس قسم الاستقبال : شهادة جامعية وخبرة خمس سنوات مع اجادة اللغتين العربية والانجليزية كتابة وحديثا .

٣- مسؤول شؤون الموظفين : شهادة جامعية وخبرة خمس سنوات مع اجادة اللغتين العربية والانجليزية كتابة وحديثا .

٤- امين مخزن ومشتريات : الشهادة الثانوية مع خبرة ثلاث سنوات والمام باللغتين العربية والانجليزية .

٥- موظفو الحجز (الاستقبال) : الشهادة الثانوية مع خبرة ثلاث سنوات والمام باللغتين العربية والانجليزية .

على من يجد في نفسه الكفاءة لشغل احدى هذه الوظائف ، التقدم شخصيا ومعه المستندات اللازمة الى شؤون الموظفين بالشركة ، شارع ابوبكر / خلف البريد العام / عمارة النقيب / الطابق الثالث وذلك خلال اسبوعين من تاريخ نشر هذا الاعلان .

يحدد الراتب حسب المؤهلات والخبرة / وتعطى الاولوية لسكان جزيرة فيلكا .

تعرفة اعلانات دار الرأي العام

اعتبارا من ١ / ١ / ١٩٨١

الرأي العام

المساحة سم / عمود	د.ك	المساحة	د.ك
الصفحة الاولى	١٠٠٠	ربع صفحة أولى	١٠٠٠
الصفحة الاخيرة	٦٠٠	الصفحة الاخيرة كاملة	٢٤٠٠
الصفحة الثالثة	٤٠٠	الصفحة الثالثة كاملة	١٦٠٠
الصفحة الداخلية	٣٠٠	الصفحة الداخلية كاملة	١٢٠٠
إضافة لون ٢٥ ٪			

النهضة

الغلاف الخارجي الملون	٢٠٠٠ دينار	الغلاف الداخلي الاول الملون	١٢٥٠ دينار
الغلاف الداخلي الثاني الملون	١٢٠٠ دينار	صفحتا الوسط ملونتان	١٥٠٠ دينار
الصفحة الملونة	٧٥٠ دينار	الصفحة أسود وأبيض	٢٥٠ دينار
إضافة لون واحد على الصفحة ابيض واسود ٢٥ ٪		جميع الاقلام على المعلن	
الحجز يجب أن يكون قبل اسبوعين			

سعد

المساحة	د.ك	المساحة	د.ك
غلاف خارجي ملون	١٢٠	صفحة داخلية	٦٠
غلاف داخلي ملون	١٠٠	أسود وأبيض	

الراشد يكرم سفير زائير

● الوكيل والسفير يستقبلان المدعوين .

● اقام السيد راشد الراشد وكيل وزارة الخارجية حفلة استقبال تكريما للسفير الزائيري بمناسبة انتهاء خدمته في الكويت حضرها سفراء العرب والاجانب .

لغتنا في غربة ، يحاربها (الغرباء) !

استوقفني امس ، في برنامج (اسأل الاذاعة) ، ما قاله عبدالوارث سعيد ، الاستاذ في مركز اللغة العربية ، في جامعة الكويت ، ردا على سؤال عن (الخط العربي واللغة العربية) . كيف ان بلدا كالصومال يستبدل الحرف العربي ، مؤخرا ، بالحرف اللاتيني لكتابة اللغة الصومالية مثلما فعل من قبل كمال اتاتورك . حين الغى الحرف العربي والخط العربي من كتابة اللغة التركية !

واذا كنت قد تعجبت وتحيرت ، من هذا الذي اقدمت عليه الصومال ، فلانها بلد شقيق ، وعضو في جامعة الدول العربية وليس في جامعة الدول اللاتينية . ولا يعيش فيها سعيد عقل وانيس فريحة وامثالهما من الغرباء على لغتنا الجميلة وحرفنا العربي الاصيل . في الوقت الذي لا نعتب فيه على اتاتورك ، لان تركيا في زمانه — على الاقل — كما هي اليوم ، ليست عضوا في جامعة الدول العربية ...

★★★

ان العرض العلمي والثقافي والتاريخي الذي قدمه الاستاذ عبدالوارث سعيد ، في رده على سؤال الاذاعة ، بمثابة الجرس في اسماعنا وضمائرنا وافهامنا ، كامة وكمجتمع عربي واحد ، في مشرقه ومغربه ، كي نعمل بكل وسيلة ، من اجل صيانة اللغة العربية من العبث ، والهجنة ومؤامرات الشعوبيين وارساليات المبشرين الذين تلتقي اهدافهم مع اهداف المستعمرين ، في محاولة طمس اللغة العربية ، والقضاء على جذورها ، وتشجيع اللغات الاخرى على حسابها ، لان قوى الشر والحقد على كل ما هو عربي وقومي واسلامي ، تدرك تماما ان اللغة العربية واحدة من اهم مقومات نشوء هذه الامة التي جعل الله قرآنها ونبيها عربيا وتراثها عربيا ولغتها عربية جميلة غريرة ، وجسر اتصال وعبور بين مشرق هذه الامة ومغربها ، الى جانب كونها لغة تخاطب وتفاهم وحضارة وثقافة انسانية عريقة زاهرة ، فكيف نتنكر لها ، ونزور عنها ، وبعضنا عن جهل او غرور او مباهاة باللغات الاجنبية — ليبدو انه فهمان — يحاربها ويرطن باللغات الاخرى كما لو ان النطق بالعربية مهانة او عيب ، حتى انك تجد في اكثر من مجال واكثر من ميدان واكثر من موقع ، كيف ان القوم العرب لا يتكلمون ولا يكتبون الا الانكليزية ، ومثلهم كثير ايضا في بلدان المغرب العربي كتونس والمغرب والجزائر ، تجد ان اللغة السائدة كتابة ونطقا هي الفرنسية بينما العربية تكاد ان تكون لغة بائدة .. وهذا اقصى ما يتمناه الاستعمار والاعداء ، ان تنقطع الاواصر بيننا ، وان تعيش اللغة العربية غريبة بين ابنائها وفي بلدانها ، وانها لمأساة قومية وكارثة ثقافية يتوجب التصدي لها بكل وسيلة ممكنة على نطاق الدول العربية والجامعة العربية والهيئات العربية المختصة والانسان العربي نفسه ، والبيت العربي حيث بتنا نرى ونسمع كيف ان عشرات البيوت بين ظهرانينا لا يتكلم اهلها وافرادها فيما بينهم الا بالانكليزية وفي بلاد المغرب العربي بالفرنسية ، وبذلك نفعل في لغتنا من الايذاء والمهانة ونكران الجميل ما يفعله اعداؤنا والشعوبيون والحاقدون لقطع الجسور بين العرب ولاعتقاد بعض الجهلة منا ، ان التشدق باللغات الاجنبية دليل سمو وثقافة ورفعة شأن ، ومقياس علم وحضارة غربية وهم لا ينتهون من الحضارة الا القشور والفتات ..

★★★

لقد دق عبدالوارث سعيد جرس الخطر .. فمن له اذنان فليسمع حتى لا نظل غرباء عن لغتنا وحتى لا تظل لغتنا غريبة عنا فنخسر انفسنا .. اذ ماذا نفيد ، لو ربحنا العالم كله وخسرنا انفسنا .. ؟!

عبدالله الشيتي

الصلاة

الفجر :	٤,٠٤
الظهر :	١١,٤٨
العصر :	٣,٢١
المغرب :	٦,١٣
العشاء :	٧,٣٩

حسب التوقيت المحلي لكويت

البحر

اعلى مد : في الساعة ٤,١٥ صباحا وفي الساعة ٦,٠٣ مساء .

ادنى جزر : في الساعة ١١,٣٦ صباحا وفي الساعة ١١,٣٠ مساء .

الصيدليات

الكويت : الوطن — ٤٣٢١٦٦
الكويت : الحكيم — ٤٢٧٧٣٤
حولي والنقرة : الخيام — ٥١٣٤٤٥
السالمية : سيما — ٦١٤١٨٣
الفحيحيل والاحمدي : الخليج — ٩١٤٥٦٧
حليب السيوح : فلسطين .

النجوم

برج الجدي : (٢١ ديسمبر — ٢٠ يناير)
رسالة من صديق سافر الى الخارج منذ زمن بعيد . الرسالة تحوي انباء جيدة .

برج الدلو : (٢١ يناير — ٢٠ فبراير)
لا تترك للانفعالات العاطفية مجالا للسيطرة على عملك واحتفظ بهدوئك .

برج الحوت : (٢١ فبراير — ٢٠ مارس)
انت بحاجة اليوم الى اجازة بسيطة لترتاح فيها من عناء العمل المتعب .

برج الحمل : (٢١ مارس — ٢٠ ابريل)
الحظ معك هذا الاسبوع . ثروة في طريقها اليك ، ترقية في العمل .

برج الثور : (٢١ ابريل — ٢٠ مايو)
التأثيرات الفلكية ضدك . ابتعد عن الدخول في اي مشروع هذا الاسبوع .

برج الجوزاء : (٢١ مايو — ٢٠ يونيو)
انت تغامر بسعادتك الزوجية . ابتعد عن المغامرات العاطفية .

برج السرطان : (٢١ يونيو — ٢٠ يوليو)
لا تيأس فلست اول انسان يتعرض للفشل . حاول من جديد .

برج الاسد : (٢١ يوليو — ٢٠ اغسطس)
لا تخف من المسؤوليات التي انهمرت عليك في عملك الجديد فانت كفؤ لها .

برج العذراء : (٢١ اغسطس — ٢٠ سبتمبر)
زيارة ستقوم بها الى احد الاصدقاء ، وستعود منها مسرورا بانقضاء حاجتك .

برج الميزان : (٢١ سبتمبر — ٢٠ اكتوبر)
لا تؤجل التصدي الى المشاكل التي تواجهك ، لانها ستتعقد اكثر فاكثر .

برج العقرب : (٢١ اكتوبر — ٢٠ نوفمبر)
لا تستهين بمشاعر الاخرين وارائهم لانك لست معصوما عن الخطأ .

برج القوس : (٢١ نوفمبر — ٢٠ ديسمبر)
رحلة مقبلة الى الخارج ستقضيها بين المتعة والعمل وستعود منها مرتاحا .

كلمات متقاطعة

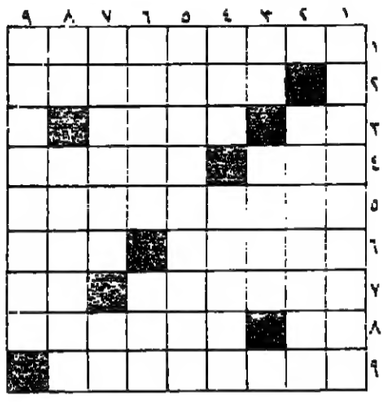

افقيا وعموديا :
١ : المناسبة (معكوسة) ٢ : من الطيور الجميلة ٣ : للنفي — مدلا (معكوسة) ٤ : طلع — مساح (مبعثرة) ٥ : ممثل مسرحي مصري ٦ : سعلق — جدها في تلال ٧ : معرسة — للتخير ٨ : للنهي — احاله ٩ : ابكى عليهم

مع الارقام

املأ الرقم الناقص ، علما بان مفتاح الحل يكمن في العمودين الاول والثاني

١٨	—	٢٥	—	٤
١٦	—	٢٠	—	٣
٦	—	١٥	—	٢

الحل غدا

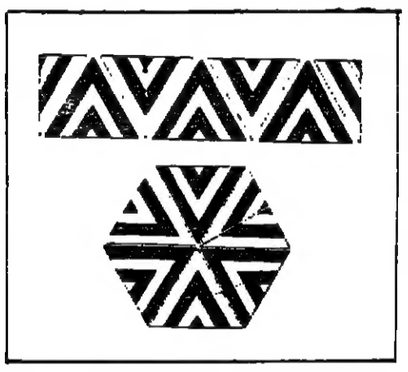

حل مسابقة امس

سعر الخاروف كاملا ١٤ دينارا
وسعر النصف خاروف ٤ دنانير

مسابقة فكر واربح النصف شهرية

عزيزي القارىء .. في التسلية فائدة عقلية وذهنية بالاضافة الى انها تضيف او تعيد الى ذاكرتك المزيد من المعلومات العامة .. الثقافية والاجتماعية .. والعلمية ..

زاوية « فكر واربح » اردنا ان تكون مسابقة نصف شهرية حتى يتسنى للاخوة القراء من خارج الكويت المشاركة في هذه المسابقة بعد ان تبين لنا وصول العديد من الرسائل من الاقطار العربية بعد انتهاء موعد المسابقة .

المسابقة للمعلومات العامة وتتألف من كوبونين (واحد لكل اسبوع) اجب على ثمانية اسئلة من عشرة واربح جوائز قيمة . املأ الكوبونات وارسلها الى دار «الرأي العام» ص ب ٦٩٥ مسابقة فكر واربح

فكر واربح

١— ما هي اعلى قمة في سلسلة جبال الالب الاوروبية ؟
٢— ما هو اطول انهار العالم ؟
٣— اين تقع قلعة الشقيف او (قلعة بوفور) ؟
٤— من هو عبيدالله المهدي . هل هو خليفة عباسي ام فاطمي ام اموي ؟
٥— اين يقع قصر الخورنق ؟

كوبون فكر واربح : ٣

الاسم .
.....

العنوان
.....
.....
(١) .....
(٢) .....
(٣) .....
(٤) .....

كلمة السر

من القارىء : سيزار الاسمر

تلقينا نبأ — وفاة — الفنان العربي — المصري الكبير — عملاق السينما — العربية — الاستاذ — رشدي اباظة — ببالغ الحزن — وقد — ألمنا المصاب — رحم الله — الفقيد الغالي — واسكنه — فسيح جناته .

كلمة السر : فلم عربي من تمثيل رشدي اباظه

الحل السابق النبطية

ونرحب بشبكات القراء

المرأة — من وحي الشرق

اعداد : شوكت قطامش

ركن مريح من وحي الشرق يتمثل في ارائك خشبية مغطاة بلون الموكيت نفسه الخاص بالارضية وعدد كبير من الوسائد المربعة الصغيرة من اللون الابيض ، ومنضدة وسط منخفضة ، ويزيد تكامل اناقته ركن جميل من الزهور والنباتات الطبيعية التي تضفي لمسة الجمال الاخيرة على المكان .

★★★

تقوية عضلات القدمين

خصصي خمس دقائق من وقتك يوميا للقيام ببعض التمرينات الرياضية الخاصة بالقدمين ، فهذا يساعد على تقوية عضلاتهما وعدم الشعور بالتعب ، ونقدم لك ما يفيدك في هذه الناحية .

— امسكي براحة يدك اصابع القدم ، وباخرى الكعب ... ثم حاولي شد الكعب الى اسفل وشد الاصابع الى اعلى .

— اجلسي على الارض مع مد الساق اليسرى امامك وثني ركبة الساق اليمنى ... ثم حاولي شد الكعب والاصابع عدة مرات ... عودي الى الوضع العادي وكرري الحركة .

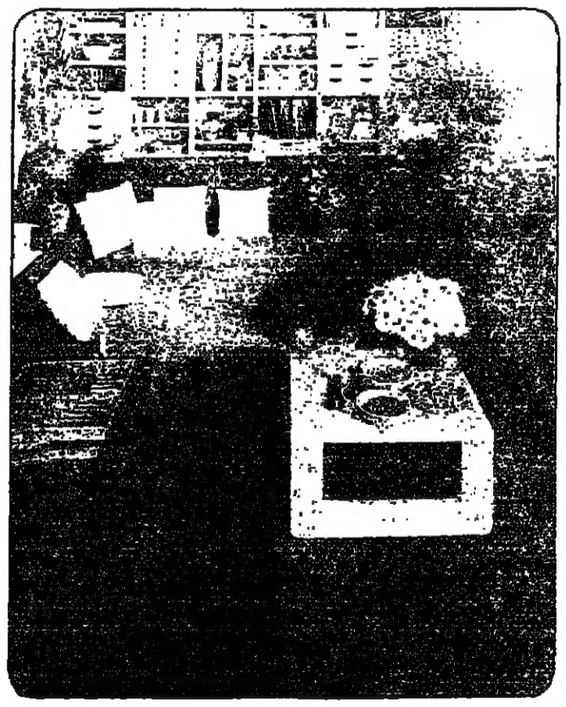

— اجلسي على الارض ... امسكي براحة يدك المنطقة التي تعلو القدم مباشرة ثم اضغطي باطراف اصابعك على الارض .

لصحتك

فتة اللحم بالزبادي

هل تعلمين ان « الثوم » ينشط الذاكرة ويطهر المعدة ... هكذا تقول الدراسات العلمية ، وحتى لا تكون له رائحة في فمك تناوليه مع قليل من البقدونس .

المقادير :
١/٢ كيلو من لحم الكندوز — خبز شامي — كوبان من الزبادي — ١/٢ كوب سلاطة طحينة — ٤ فصوص من الثوم — ملعقتان كبيرتان مكسرات محمصة .

الطريقة :
يقطع اللحم مكعبات صغيرة ويسلق جيدا بعد ان يتبل .
يقطع الخبز ويحمى في قليل من السمن ويوضع في طبق التقديم .
— يصب الحساء الساخن فوق الخبز حتى يتشرب جيدا .
— يهرس الثوم ويحمر في السمن وتضاف اليه ٣ ملاعق من الخل ثم يرش على الخبز .
— يغطى الوجه بالطحينة — والزبادي ثم ترص قطع اللحم والمكسرات ويقدم ساخنا .

تحذير رسمي
التدخين يضر بصحتك ننصحك بالامتناع عنه

هكذا من الأصل

هكذا من الأصل

فائض السوق النفطية يستمر عامين ما لم تخفض اوبيك معدل انتاجها

افتتح محافظو السوق المركزية في الدول الاسلامية مؤتمرا لهم في الرياض امس بالاستماع الى نداء سعودي بالمزيد من التعاون بين اقطار العالم الاسلامي في الميادين المالية والنقدية .

وقال محافظ مؤسسة النقد السعودية الشيخ عبدالعزيز القريشي ان الاجتماع وهو الثالث للمحافظين ينعقد في وقت يواجه فيه العالم مشاكل اجتماعية واقتصادية صعبة تحدث عن معدلات تضخم لا مثيل لها وانخفاض في معدلات النمو .

واضاف ان الوضع يؤكد الحاجة الماسة الى تعاون بين البلاد الاسلامية لحل مشاكلها الاقتصادية المعقدة وتكييفها من تمويل برامجها الانمائية وتحسين مستوى معيشة شعوبها .

وابرز الشيخ القريشي دور المملكة العربية السعودية في هذا المضمار قائلا ان امكاناتها الكبيرة تتيح لها زيادة حجم وارداتها من الاقطار الاسلامية . وقال ان هذه الواردات زادت بنسبة اربعة اضعاف خلال سبعة اعوام ووصلت في عام ١٩٧٨ الى ٣ر٥ بلايين ريال «اكثر من بليون دولار» .

ودعا الى تشجيع تدفق رؤوس الاموال الخاصة بين الدول الاسلامية قائلا ان ذلك سيهم بشكل كبير في دعم التكامل الاقتصادي وتوسيع المبادل التجاري فيما بينها .

ويشترك في المؤتمر وفود من ٤٢ دولة اسلامية بالاضافة الى منظمة المؤتمر الاسلامي وبنك التنمية الاسلامي والبنك الدولي وصندوق النقد الدولي .

تركيز على المواشي والصحية والعقاري

تم في بورصة الكويت اخير امس تداول اسهم سبع شركات وطنية . وتركز الاهتمام الشاغل على اسهم نقل وتجارة المواشي وصناعات الادوات الصحية والبنك العقاري . وجرى تداول محدود على بقية الاسهم .

فقد بيع البنك العقاري بسعر ١٤ر٧٥٠ دينار وبيع بنك الوطني بسعر ١١ر٥٠٠ دينار وبيع بيت التمويل الكويتي بسعر ٨ر٣٢٥ دينار وسهم نقل وتجارة المواشي ٦ر١٣٥ دينار وبيع صناعات المعادن بسعر ٣ر٥٠٠ دينار وبيع صناعات الادوات الصحية بسعر ٣ر٠٥٠ دينار وبيع المنتجات الزراعية بسعر ١ر٨٣٠ دينار .

وعلى صعيد اسهم الخليجية كانت السوق هادئة باستثناء صفقة واحدة لاسهم اللؤلؤة الاستثمارية سلت بيع ٢٥٠ الف سهم لمدة سنة اسهم بسعر ٣ر٥٠٠ دينار للسهم وصفقة شارتة بسعر ١ر٥٠٠ دينار لمدة سنة .

في خطوة اقتصادية اصلاحية

الصين تفسح المجال للاشتراك في القرارات الهامة على مستوى المصنع

تفيد الانباء الواردة من بكين امس بان القيادة الشيوعية الصينية اعلنت في نهاية الاسبوع الحالي اتاحة فرص اكثر للعمال للاشتراك في القرارات الهامة على مستوى المصنع .

كما ذكرت الانباء ان مدير الخطيطة «باوبلين» ابلغ الجلسة الحالية لمؤتمر الشعب «او الجمعية الوطنية» بان العمال سيكون لهم حق المطالبة بتغيير الموظفين غير الاكفاء .

وذكر «باو» انه في حالات معينة سيكون العاملون قادرين على المشاركة في اختيار رؤساء المصنع الجدد .

وقد اصدر «باو» هذا البيان في تقرير بشأن خطة الاصلاح الاقتصادي للحكومة لعام ١٩٨٠ — ١٩٨١ .

ويعد هذا البرنامج من البرامج الاكثر طموحا في الصين خلال اعوام ولكن حذر المراقبون امس من الشروط التي يحتويها البرنامج من الاكثر ترجيحا انها ستظل محدودة الى حد القرارات ذات المستوى المنخفض مثل انتخاب ممثلي النقابات العمالية .

كما تجدد في هذه الخطة خطوات لمنح المصانع المنفردة رأي محدود في موضوعات الانتاج .

وسيتحكم كل مصنع في حوالي عشرة في المائة من ارباحه السنوية وسيكون قادرا اذا اختار ذلك على دفع هذا المبالغ في شكل علاوات للعمال . وبالاضافة الى ذلك ستكون البنوك اكثر استقلالا من تدخل الدولة .

شبكة عراقية مرئية للاتصال ببورصات العالم

سيتم لاول مرة في البنك المركزي العراقي نصب اجهزة رويتر مرئية للاتصال بالدول العالمية لمعرفة اخبار السوق والبورصات واسعار العملات واسعار الصرف والسلع التجارية المختلفة .

ومن المؤمل ان يباشر في نصبها خلال شهر تشرين الثاني المقبل .

مفكرة المستهلك

انخفضت امس بشكل طفيف اسعار عدد كبير من اصناف الخضار في اسواق التجزئة المحلية وكانت ابرز الانخفاضات في اسعار الفلفل الحار والملوخية والبقطين .

● الخضار ●

باذنجان اسود رفيع	٦٠٠
بطاطا	٢٥٠
فلفل حار	٨٠٠
فلفل بارد	٧٥٠
كوسا	٥٠٠
ملفوف	٤٠٠
بصل	٢٥٠
زهرة	٧٥٠
باذنجان مدعبل	٥٠٠
فاصوليا	٥٠٠
خس	٥٠٠
بازيلاء	٦٠٠
ملوخية	٥٠٠
ليمون	٤٠٠
جزر	٤٠٠
خيار	٥٠٠
لوبيا	٧٥٠
بامية	١ر٠٠٠
ثوم	٧٥٠
بقطين	٦٠٠
بندورة	٤٠٠
سبانخ	٥٠٠

● الفاكهة ●

تفاح احمر	٥٠٠
تفاح اصفر	٥٠٠
موز — درزن	٥٠٠
اجاص	٥٠٠
عنب	٧٥٠
جريفوت	٢٥٠
شموطي	٢٠٠
بطيخ	٢٥٠
مانجه «الدرزن»	٢ر٠٠٠ دينار
لوز اخضر	٧٥٠
قوجه	٥٠٠ فلس

حركة المطار

مواعيد اقلاع ووصول طائرات الخطوط الكويتية

الاقلاع

رقم الرحلة	الى	الوقت
٦٢٠	البحرين	٦ر٣٥
٩٠٠	طهران	٧ر٠٠
٦٣٠	الظهران	٩ر٣٠
٥٦١	عمان	١٠ر٤٠
٧٨١	جدة/صنعاء	١٢ر٤٥
١٦١	باريس/لندن	١٣ر٠٠
٥٣٥	بيروت/طرابلس/تونس	١٣ر٣٠
٥٤١	القاهرة	١٣ر٤٥
١٨٥	روما/فرانكفورت	١٤ر٠٠
٥٥١	دمشق	١٧ر٠٠
٣٧٠	دبي/بومباي	٢٣ر٣٠

الوصول

رقم الرحلة	من	الوقت
٣٧٣	بانكوك/دبي	٧ر٥٠
٣٦١	كراتشي/ابوظبي	٩ر١٥
٦٢١	البحرين	٩ر٣٠
٩٠١	طهران	١١ر٣٠
٣٨١	نيودلهي/دبي	١٢ر٠٥
٦٣١	الظهران	١٢ر٠٥
٥٦٢	عمان	١٦ر٠٠
١٠٤	لندن	٢٠ر٠٠
١٢٢	بلغراد/اسطنبول	٢٠ر٤٠
٥٤٢	القاهرة	٢١ر١٠
٥٥٢	دمشق	٢٢ر٢٥
١٩٨	الدار البيضاء/مدريد/اثينا	٢٢ر٤٥
٧٨٢	صنعاء/جدة	٢٣ر٥٠

حركة الميناء

تضمنت نشرة الحركة في ميناء الشويخ ليوم امس ما يلي :—

اولا : حركة الدخول والخروج لليوم السابق الاحد ١٩٨٠/٨/٣١

دخلت الى ميناء الشويخ السفن التالية :
ايليو ميرسك — الكويت — ريواجوازو .
غادرت ميناء الشويخ السفن التالية :
سي اكسبلورر — نوبال برانكو — كومسومولينس روسيل — تارك ايفريت — بدر ١٤ .

ثانيا : السفن الموجودة في ميناء الشويخ في يوم الاثنين ١٩٨٠/٩/١ :

رقم الرصيف	اسم السفينة	نوع الحمولة	الوكالة
١	ستراندوس	تجاري وحاويات	س.ك.ب.ت
٢	ابن حيان	تجاري وحاويات	الملاحة العربية
٣	كريني بيرل	تجاري وحاويات	س.ك.ب.ت
٤	تايتنج	تجاري	س.ك.ب.ت
٥	اسباهوب	تجاري	العالم والمطب
٦	كاوشنج	تجاري	اللؤلؤة
٧	حجار	تجاري وحاويات	الملاحة العربية
٨	نيد لويد بانكوك	تجاري	عبدالرحمن البحر
٩	ايليوميرسك	تجاري وحاويات	بهبهاني
١٠	هالاباليوت	اسمنت	العالمية
١١	كاتريناسي	تجاري	العقر
١٢	ابن النفيس	تجاري وحاويات	الملاحة العربية
١٣	هوج كايون	تجاري وحاويات	عبدالرحمن البحر
١٣ أ			
١٤	ماريا ليبوس	حديد	العقر
١٤ أ			
اسماك ١	فيجايا افتار	تجاري	حمالكو
اسماك ٢	كلايمكس بيرل	خشب	المؤتمن
اسماك ٣	جود فاثر	فحم	سميتكو
١٥	الفجيرة	تجاري	الملاحة العربية
١٦	الكويت	جوماميس ومثلج	نقل وتجارة المواشي
١٦ أ	رشيدة	حديد	الغانم والمطب
١٧	ريواجوازو	تجاري ومثلج	الراشد
١٨	تارونجا	تجاري وحاويات	الغانم
الدولفين			

ثالثا : السفن المنتظرة في المراسي الخارجية :
أ — سفن الخطوط المنتظمة :

اسم السفينة	حمولتها	الوكالة
عرمات	تجاري	الملاحة العربية
كابريلو	تجاري وحاويات	البدر
ايجين سكاي	تجاري ومثلج	الصوان
ترين ميرسك	تجاري وحاويات	بهبهاني
معجل ٥	تجاري	المحيط البحارية
ابن العبار	تجاري وحاويات	الملاحة العربية
نيد لويد بالنبور	تجاري وحاويات	عبدالرحمن البحر
بالتيك فريزر	مثلج	العالمية
فارميان	تجاري	رابطة الخليج
جت بورسيتي	تجاري	رابطة الخليج
القرين	اغنام	نقل وتجارة المواشي
تيلند ويس	تجاري وحاويات	الغانم
جورات	تجاري	البحار السبعة
جولدن هافن	تجاري	عبدالرحمن البحر

انهيار اسعار النفط في الاسواق الفورية العالمية
مع نفط بحر الشمال يتراجع ٦ دولارات

قالت مؤسسة بريطانية متخصصة في التجارة بالطاقة امس ان اسواق النفط الفورية العالمية تواصل «الانهيار» فيما انحدرت اسعار نفط بحر الشمال في سوق النفط العالمي .

وقالت شركة وود ماكينزي في اخر استطلاع لها ان النقص على الطلب خفض اسعار نفط بحر الشمال من ٣٦ و٣٧ دولار للبرميل الواحد قبل بضعة اسابيع الى ٣١ و٣٢ دولار للبرميل اليوم .

واشارت الى ان منتجي نفط بحر الشمال قد يضطرون الان الى خفض اسعارهم حتى نهاية هذا العام على الاقل وذلك تمشيا مع تدني اسعار السوق الفورية .

وتوازي اسعار نفط بحر الشمال اسعار النفط – الافريقي – الذي تتقاضاه الجزائر وليبيا ونيجيريا لكنها اعلى كثيرا من اسعار نفط الشرق الاوسط .

وعقب سماسرة وود ماكينزي على وضع اسعار النفط بقولهم «ان انهيار السعر الفوري انما هو انعكاس لحالة العرض والطلب العالمية برمتها .

وقالوا ان كميات المخزون النفطي ظلت عالية رغم قيود على الانتاج من قبل اعضاء في منظمة البلدان المصدرة للنفط – اوبيك .

وفي غضون ذلك تنبأت نشرة بتروليوم انتليجنس ويكلي الاميركية النافذة المتخصصة بالطاقة بان يستمر الفائض النفطي العالمي الحالي الى نهاية العام المقبل على الاقل حتى لو اقدمت المملكة العربية السعودية على تخفيض انتاجها مليون برميل يوميا .

وتنبأ ان يصل مخزون العالم الغربي من النفط الى ٥١٨ مليون برميل يوميا في اوائل الخريف .

وقالت ان المخزون النفطي في بعض الدول الاوروبية وصل الى مستوى يفي بحاجة ١٢٠ يوما من الاستهلاك فيما وصل في اليابان الى مستوى ١١٠ ايام ويستمر في الصعود ووصل في الولايات المتحدة الى ٧٥ يوما .

العتيبة يزور البرازيل بمنتصف الشهر الحالي

● مانع سعيد العتيبة

اذاعت وكالة انباء الامارات امس ان مانع سعيد العتيبة وزير النفط في دولة الامارات العربية المتحدة سيقوم اعتبارا من منتصف سبتمبر الحالي بزيارة رسمية للبرازيل تستغرق عدة ايام .

واوضحت الوكالة ان مانع سعيد العتيبة الذي سيرافقه وفد من الخبراء في مختلف المجالات سيبحث مع السلطات البرازيلية تنمية التعاون بين البلدين في مجالات البترول والزراعة والصناعة .

... برئاسة العتيبة لدراسة ... الاستفادة من الطاقة النووية

– دولة الامارات العربية المتحدة امس لجنة خاصة بالطاقة ... الاستفادة من الطاقة النووية .

... وكالة انباء الامارات ... وزير البترول الدكتور مانع ... الطاقة ... والقانونية المتعلقة ... والتجريبية وغيرها .

... الدول العربية المنتجة ... لتقليص ... الدخل القومي شبه ...

... على انشاء مؤسسة ... في جميع انحاء البلاد .

... في حين تقوم ثلاث ... الاخرى الاعضاء ... الامارات .

الكوميكون مدينة للغرب بـ ٥٢ بليون دولار
ازمة المصاعب البولندية تقلق البنوك الالمانية

... بالرغم من التعاطف السياسي هذا الا ان صفقة القروض الالمانية قد تخفيضها عن مبلغ ٨٣٠ مليون دولار الذي سعى البولنديون الى الحصول عليه . وقد عكس هذا القلق الذي تشعر به البنوك الالمانية ازاء دين بولندا من العملة الصعبة الذي يبلغ حوالي ٣٠ بليون دولار والمبالغ المستحقة الدفع وفوائدها التي تدور بما يتراوح بين سبعة وثمانية بلايين دولار هذا العام .

وتقول البنوك انها تخشى ان يعتبر القرض الذي سوف يستخدم لتلاه في تسديد ديون قديمة سابقة سيئة تشجع دول اوروبية شرقية اخرى تثقل كاهلها الديون على طلب مساعدة مماثلة .

وتعاني كل دول اوروبا الشرقية نفس العقوبات التي تعانيها بولندا . ولكي تزيد صناعاتها اقترضت هذه الدول بكثافة من بنوك غربية مما ادى الى تراكم ديونها الضخمة بالعملة الصعبة .

وترجح احصائيات وكالة المخابرات المركزية الاميركية ان ديون بولندا للغرب بلغت في نهاية ١٩٧٩/٢٠ بليون دولار تتبعها ديون الاتحاد السوفياتي ١٠٫٢ بليون دولار ثم ديون المانيا الشرقية ٨٫٤ بليونا تليها ديون المجر ٧٫٣ بليونا واخيرا ديون رومانيا وتبلغ ٦٫٧ بليون دولار .

غير ان البنوك في بون تقول ان بولندا التي ليست عضوا في الكتلة الشرقية يرجح ان تكون هي الدولة الاوروبية الشرقية الثانية بعد بولندا التي تعاني من مشاكل ديون خطيرة وتتوقع هذه البنوك ان تطلب يوغوسلافيا اعادة جدولة ديونها في العام القادم والتي قدرتها وزارة التجارة في المانيا الغربية بحوالي ١٥ بليون دولار .

انخفاض كبير للصادرات الالمانية للصين

ذكرت وزارة الاقتصاد في بون امس ان الصادرات الالمانية الغربية الى الصين انخفضت بشدة في الربع الثاني من هذا العام وبلغت نسبة هذا الانخفاض ١٩ في المائة خلال الشهور الستة الاولى .

وذكرت الوزارة ان الصين استطاعت تسجيل زيادة تبلغ اكثر من ٦٠ في المائة في قيمة صادراتها الى المانيا الغربية في النصف الاول من ١٩٨٠ وانخفضت التوريدات الالمانية الغربية بنسبة ٤٥ في المائة في ابريل و٤٩ في المائة في مايو و٦٩ في المائة في يونيو بالمقارنة مع نفس هذه الشهور من العام الماضي .

وكان اهم شريك تجاري لالمانيا الغربية خلال الشهور الستة الاولى فرنسا التي استوردت سلعا المانية تبلغ قيمتها حوالي ٢٤ الف مليون مارك بالمقارنة مع الصادرات الفرنسية لالمانيا الغربية التي بلغت قيمتها ١٩ الف مليون مارك .

وتم تحقيق معدلات نمو قوية في الصادرات الى فنلندا علاوة على تحقيق نسبة قدرها ٤٢ في المائة في النصف الثاني والى جنوب افريقيا بالاضافة الى تحقيق نسبة قدرها ٣٠ في المائة في الشهور الستة الاولى . وارتفعت صادرات جنوب افريقيا الى المانيا الغربية بنسبة ١١ في المائة في نفس الفترة وفقا لما ذكرته الوزارة .

اسعار الفائدة بين البنوك المحلية

ذكرت مصادر الشركة الكويتية للتجارة والمقاولات والاستثمارات الخارجية ان اسعار الفائدة بين البنوك المحلية كانت امس كالتالي :

المدة	طلب	عرض
اسبوع	٩ ١/٨ ٪	١٠ ١/٨ ٪
شهر	٩ ٥/٨ ٪	١٠ ١/٨ ٪
شهران	٩ ٥/٨ ٪	١٠ ١/٨ ٪
٣ شهور	٩ ٥/٨ ٪	١٠ ١/٨ ٪
٦ شهور	٩ ٣/٤ ٪	١٠ ١/٤ ٪
سنة	٩ ٨/٧ ٪	١٠ ٣/٨ ٪

السعودية تدعو لدعم التعاون المالي والنقدي بين الدول الاسلامية

ذكرت مجلة بتروليوم انتلجنس ويكلي النفطية المتخصصة ان الفائض النفطي العالمي سيظل قائما لمدة سبعين اخرين ما لم تخفض الدول النفطية معدل انتاجها الى اقل من ٢٧ مليون برميل في اليوم .

وقالت انه حتى لو خفضت السعودية انتاجها النفطي ابتداء من الغد فورا بمقدار مليون برميل في اليوم فان السوق النفطية ستحتاج الى فترة ستمتد حتى خريف عام ١٩٨١ للتخلص من الفائض النفطي الموجود فيها والوصول الى مرحلة ازمة جديدة .

واضافت ان المملكة السعودية التي كانت تضخ منذ منتصف عام ١٩٧٩ مليون برميل من النفط يوميا اكثر من سقف انتاجها اليومي الذي يبلغ ٥ر٨ مليون برميل يوميا تستحق اما التهنئة او اللوم لانها ساهمت بوجود هذا الفائض النفطي .

وكان وزير النفط السعودي الشيخ احمد زكي يماني قد صرح في السابق بان زيادة انتاج النفط في بلاده ادى الى ارغام الدول الاعضاء في منظمة الاوبك على عدم زيادة اسعار نفطها بشكل كبير .

وقالت المجلة بالرغم من الظاهرة الحالية للوضع النفطي العالمي والتي نتجت عن زيادة الانتاج السعودي من جهة وانحسار مدى الاقبال على شراء النفط بشكل غير متوقع من جهة ثانية فان بعض الدول المستهلكة مازالت تنظر بحذر للمستقبل النفطي .

واضافت ان محافظة دول الاوبك على مستوى انتاجها ضمن اطار ٢٧ مليون برميل يوميا ادت الى ايجاد توازن بين العرض والطلب .

واشارت المجلة الى ان بعض الدول المستهلكة لجأت الى تخزين النفط في النصف الثاني من عام ١٩٧٩ نتيجة لعدم استقرار انتاج النفط في منطقة الشرق الاوسط ولاسيما في ايران .

وقالت ان انحسار نسبة الطلب على النفط هذه السنة بنسبة تتراوح بين ٢٫٥ – ٣ مليون برميل يوميا ادى الى نشوء فائض في السوق النفطية .

... المشاريع الهندسية الهندية ... على عقد جديد في العراق

... المشاريع الهندسية الهندية (المحدودة) – وهي كبرى ... التجارية التابعة لحكومة الهند – انها قد وقعت على عقد قيمته ... دولار في ٢٠ اغسطس ١٩٨٠ – مع الهيئة العامة للهندسة ... من وزارة التجارة – في جمهورية العراق .

... عن الشركة السيد / او . بي . نارولا – المدير العام لشركة ... الهندية (المحدودة) .

العقد على خطة لتوسيع مخازن الحبوب بطاقة اقصاها من ... طن الى ٤٤٥٫٠٠٠ متر طن – في ستة مواقع في شمال ووسط ... انه يشمل على انشاء صهاريج للتخزين واجهزة الضبط الفنية ... لها ، وتتراوح مدة انهاء هذا المشروع في مراحل متفاوتة تبلغ من ... نهرا .

مشاريع الهندسية الهندية قد داومت حضورها في العراق في ... الاخيرة ، وقد قامت بانشاء اربعة مشاريع كبرى على نحو ... الان فان الشركة تقوم بانجاز سبعة مشاريع كبرى بالعراق تبلغ ... مليون دولار – اما قيمة المشاريع التي تنجزها الشركة فتقدر ... ١٠٠ مليون طن من بينها ما قيمته ٧٠٠ مليون دولار للمشاريع ... انجازها في الشرق الاوسط والهند .

ابسواق الذهب والعملات

الذهب يتراجع مع انفراج ازمة بولندا العمالية

تراجع سعر الذهب بشكل طفيف في السوق المحلية ظهر امس ، وسجل انخفاضا قدره ٦٩ دينارا للكيلو وثمانية دنانير للذهب عشر تولات عن ظهر السبت الماضي . وبلغت اسعاره مقومة بالدينار الكويتي كالتالي :

نوع الذهب	سعره ظهر امس	سعره يوم السبت الماضي
ذهب كيلو ٩٩٩	٥٤٢٠	٥٤٨٩
ذهب كيلو ٩٩٥	٥٤٠٠	٥٤٦٩
ذهب عشر تولات	٦٣٢	٦٤٠

وبلغ سعر الدولار الاميركي ٢٦٧٫٢٠ فلس ، والجنيه الاسترليني ٦٤٤ فلسا ، والين الياباني ١٫٢٣٠ دينار للالف ين .

لندن

تدنى سعر الذهب كثيرا لدى بدء التعامل به في اسواق السبائك الاوروبية امس مستجيبا طبقا لمصرفيين في لندن الى انباء انهاء اضراب عمال بولندا في عطلة نهاية الاسبوع وبالتالي اخماد فتيل الوضع المتوتر في اوروبا الشرقية .

وبلغ سعر الذهب هنا ٦٢٦/٦٢٩ دولارا للاونصة مقارنة بسعره في اسواق نيويورك يوم الجمعة الماضي الذي بلغ حوالي ٦٣٤ دولارا .

ولاحظ مصرفيون ان الوضع في بولندا كان قد تسبب في احداث توتر في اسواق الذهب والمال العالمية خشية عدم التوصل الى تسوية سلمية لمطالب العمال البولنديين واللجوء الى اجراء عسكري .

وفي غضون ذلك بلغ سعر الفضة ١٦٫٢٥/١٥٫٩٥ دولارا للاونصة

في هونغ كونغ

انخفض سعر الذهب وبلغ سعر الاونصة الواحدة من هذا المعدن الثمين لدى اقفال الاسواق في فترة التداول الصباحية في هونغ كونغ ٦٢٦ دولارا مقارنة مع سعر اقفاله اول امس وهو ٦٣٣ دولارا .

وكان سعر الاونصة الواحدة لدى اقفال الاسواق في نيويورك يوم الجمعة الماضي قد بلغ ٦٣٣٫٥ دولار .

وعزا متداولون في هونغ كونغ الانخفاض في سعر المعدن الاصفر الى انتهاء اضراب العمال البولنديين في جدانسك .

في طوكيو

انخفض سعر الدولار الاميركي بحدة مقابل الين الياباني وبلغ لدى اقفال الاسواق في فترة التداول الصباحية في طوكيو امس ٢١٧٫٥٠ ين مقارنة مع سعر افتتاحه البالغ ٢١٩٫٣٠ ين و ٢١٩٫٢٠ ين وهو سعر اقفاله يوم الجمعة الماضي .

وقال متداولون في طوكيو ان سعر العملة الاميركية انخفض خلال عمليات التداول الى ٢١٩ ينا قبل ان يرتفع الى ٢١٩٫١٠ ين .

وعزوا انخفاض الدولار الى قيام البنوك الاجنبية ببيع كميات كبيرة من الدولارات للحصول على الين .

واشار المتداولون الى ان عمليات التداول كانت نشطة وقدروا حجم الكمية المتداولة بحوالي ٩٩٩ مليون دولار .

في فرانكفورت

سجل الدولار الاميركي امس انخفاضا طفيفا في الاسواق المالية العالمية .

وقد بلغ سعر الدولار في فرانكفورت في بداية التعامل امس ١٫٧٨٦٠ مارك بانخفاض في السعر الذي بلغ يوم الجمعة الماضي وكان ١٫٧٩٥٥ مارك .

وصرح المتعاملون ان هذا الانخفاض الطفيف في سعر الدولار يرجع الى انتهاء اضرابات العمال البولنديين الى جانب عدد من العوامل الاخرى .

بنك الخليج
القسط الثالث
لأسهم زيادة رأس المال

يسر بنك الخليج ش.م.ك
أن يعلن للسادة المساهمين
بأنه سيقوم بإستلام القسط الثالث
من قيمة أسهم زيادة رأس المال
بواقع دينارين ونصف للسهم الواحد.

اعتبارا من ١٩٨٠/٩/١ وحتى نهاية دوام ١٩٨٠/٩/١٥

رئيس مجلس الادارة

بنك الخليج
THE GULF BANK

هكذا عند الأصل

اسعار الاسهم
حركة اسعار الاسهم ليوم الاثنين ١٩٨٠/٩/١

الرمز	اسم الشركة	اسعار اليوم: الاعلى	الادنى	الاقفال	الكمية المتداولة	عدد الصفقات	سعر الاقفال السابق: الاقفال	التاريخ	الفرق
١	بنك الكويت الوطني						٢١	٨/٣١	
٢	بنك البحرين						٢٧	٨/٢٦	
٣	البنك التجاري الكويتي						١٨٫١٠٠	٨/٣١	
٤	البنك الاهلي الكويتي						٢٦ ½	٨/٣٠	
٥	بنك الشرق الاوسط						١٩٫٨٥٠	٧/٢٢	
٦	البنك العقاري الكويتي	١٤٫٨٠٠	١٤٫٧٠٠	١٤٫٨٠٠	٦٥٦٠٣	٩	١٤٫٦٠٠	٨/٣٠	+٢٠٠ر
٧	بنك برقان	١١ ½	١١٫٤٠٠	١١٫٤٠٠	٤٠٤٥	٤	١١٫٥٠٠	٨/٣٠	-١٠٠ر
٨	بيت التمويل الكويتي	٨٫٣٢٥	٨ ½	٨٫٣٠٠	١١٥١٨	٥	٨ ½	٨/٣١	+٠٥٠ر
٩	الكويتية للاستثمار						٨	٨/٢٤	
١٠	الاستثمارات الخارجية						٣٫٧٠٠	٨/٢٨	
١١	الدولية الكويتية للاستثمار						٦ ½	٨/٣١	
١٢	الكويت للتأمين						٢٨	٨/٢٠	
١٣	الخليج للتأمين						٢٤	٧/١٦	
١٤	الاهلية للتأمين						٢٠	٧/٣١	
١٥	وربة للتأمين						١١٫٥٥٠	٨/٢٧	
١٦	المباني الوطنية						١٣	٨/٢٨	
١٧	سلامين الدقيق الكويتية								
١٨	صناعة الانابيب المعدنية						١٤ ½	٦/٢	
١٩	اسمنت الكويت						٢٦ ½	٧/٢٣	
٢٠	الاسماك الكويتية المتحدة						٣٫٣٥٠	٨/٢٤	
٢١	مخازن وصناعة التبريد						٥٫١٠٠	٧/٢	
٢٢	الوطنية لاستثمارات السيارات						٢٫٧٠٠	٧/١٠	
٢٣	الكويتية لبناء واصلاح السفن						١٫٨٨٥	٨/٣١	
٢٤	الكويتية المتحدة للدواجن						٣٫٧٥٠	٤/٦	
٢٥	صناعات الادوات الصحية	٢٫٠٥٠	٢٫٠٢٥	٢٫٠٥٠	٢٠١٣٠	٦	٢٫٠٥٠	٨/٣١	
٢٦	الصلين للكيماويات						٨	٧/١٥	
٢٧	صناعات الملامين الكويتية	٢٫٩٧٥	٢٫٩٥٠	٢٫٩٥٠	٣٣٩٤	٢	٢٫٩٢٥	٨/٣١	+٠٢٥ر
٢٨	الطباعة الكويتية	٢٫١٨٠	٢٫١٠٠	٢٫١٠٠	٢٣٧١	٢	٢٫٣٢٥	٨/٣١	-٢٢٥ر
٢٩	الملاحة العربية المتحدة						١٣ ¾	٥/١١	
٣٠	نقل وتجارة المواشي	٦٫١٢٥	٦٫٠٧٥	٦٫١٢٥	٩١٣٠٠	١٥	٦٫١٠٠	٨/٣١	+٠٢٥ر
٣١	النقل البحري	٢٫٨٠٠	٢٫٧٨٠	٢٫٨٠٠	٧٩١٤	٥	٢٫٨٠٠	٨/٣٠	
٣٢	السينما الكويتية الوطنية						٢٨	٧/٨	
٣٣	الفنادق الكويتية						٧ ½	٧/٢٣	
٣٤	الكويتية للاغذية						١٣	٨/٢٠	
٣٥	السحاب الزراعية	١٫٨٣٠	١٫٨١٠	١٫٨١٠	٦٢٥٣	٣	١٫٨٣٠	٨/٣١	-٠٢٠ر
٣٦	عقارات الكويت	١٣٫٠٥٠		١٣٫٠٥٠	١٦٠٠٠	٢	١٣	٨/٣١	+٠٥٠ر
٣٧	العقارات المتحدة	١١٫١٥٠	١١٫١٠٠	١١٫١٠٠	١١٦٧١	٢	١١٫٢٠٠	٨/٣١	-١٠٠ر
٣٠	الوطنية العقارية						٦٫٨٥٠	٨/٣١	
	المجموع الكلي				٢٤٠٠٩٩	٥٤			

اسعار العملة

العملة	المزيني	المجموعة التجارية	ابو الحسن	المجموعة المالية	شركة التنمية	شركة التعاون	الجسار والراجحي	المركز المالي
دولار اميركي	٠٢٦٧٫٠٠	٠٠٢٦٧٫٥٠	٠٢٦٧٫٧٠	٠٢٦٨٫٧٥	٠٢٦٩٫٥٠	٠٢٦٧٫٢٥	٢٦٧٫٥٠	٢٧٧٫٠٠
استرليني	٠٦٤٢٫٠٠	٠٠٦٤٤٫١٥	٠٦٤٤٫٥٠	٠٦٣٩٫٠٥	٠٦٣٠٫٠٠	٠٦٤٠٫٠٠	٦٤٥٫٠٠	٦٣٥٫٠٠
المانى	٠١٤٩٫٠٠	٠٠١٤٩٫٦٠	٠١٤٩٫٨٠	٠١٥٨٫٥٠	٠١٥٣٫٠٠	٠١٥٣٫٢٥	١٥٠٫٠٠	١٥٣٫٠٠
ياباني	٠٠١٫٢٠٠	٠١٢٢٢٫٦٠	٠١٢٣٫٧٠	٠١١٩٠٫١٥	١٢٠٠٫٠٠	٠١١٥٠٫٠٠	١٢٣٠٫٠	١٢٢٠٫٠
فرنسي	٠٠٦٤٫٢٠	٠٠٠٦٤٫٥٠	٠٠٦٤٫٨٠	٠٠٦٥٫١٥	٠٠٦٦٫٢٥	٠٠٦٦٫٠٠	٠٦٤٫٥٠	٠٦٦٫٠٠
سويسري	٠١٦٢٫٥٠	٠٠١٦٢٫٧٥	٠١٦٢٫٩٠	٠١٦٣٫١٥	٠١٦٧٫٠٠	٠١٦٨٫٠٠	١٦٣٫٠٠	١٦٧٫٠٠
ايطالي	٠٣١٦٫٠٠	٠٠٣١٣٫٦٥	٠٣١٥٫٠٠	٠٣١٩٫٠٥	٠٣٢٤٫٠٠	٠٣٢٣٫٠٠	٣١٥٫٠٠	٣٢٢٫٠٠
تركي	٠٠٣٫١٠٠	٠٠٠٠٠٠٠	٠٠٠٠٠٠٠	٠٠٠٠٠٠٠	٠٠٠٠٠٠٠	٠٠٣٫٣٥٠	٠٠٣٫٥٠٠	٠٠٠٠٠٠
كندي	٠٢٢٧٫٠٠	٠٠٢٣١٫٤٠	٠٠٠٠٠٠٠	٠٠٠٠٠٠٠	٠٢٣١٫٠٠	٢٤٠٫٠٠٠	٢٣٢٫٢٥	٠٠٠٠٠٠
بلجيكي	٠٠٠٩٫٦٥٠	٠٠٠٩٣٫٢٠	٠٠٩٫٤١٠	٠٠٠٠٠٠٠	٠٠٩٫٠٧٠	٠٠٩٫٠٠٠	٠٠٠٠٠٠	٠٠٠٠٠٠
اسباني	٠٠٣٫٨٥٠	٠٠٠٣٫٦٨٥	٠٠٣٫٨٠٠	٠٠٠٠٠٠٠	٠٠٣٫٨٠٠	٠٠٤٫٠٠٠	٠٣٫٩٠٠	٠٣٫٨٠٠
هولندي	٠١٣٧٫٠٠	٠٠١٣٧٫٣٥	٠١٣٧٫٥٠	٠١٣٨٫٥٠	٠١٤٠٫٠٠	١٤٠٫٠٠٠	٠٠٠٠٠٠	١٤٠٫٠٠
قبرصي	٠٧٩٤٫٠٠	٠٠٠٠٠٠٠	٠٠٠٠٠٠٠	٠٠٠٠٠٠٠	٠٠٠٠٠٠٠	٨٠٠٫٠٠٠	٨٠٠٫٠٠	٠٠٠٠٠٠
ايراني	٠١٩٫٣٠٠	٠٠٠٠٠٠٠	٠٠٠٠٠٠٠	٠٠٠٠٠٠٠	٠٠٠٠٠٠٠	٠٢١٫٠٠٠	٢٠٫٨٠٠	٠٢٥٫٠٠
هندي	٠٢٤٫٥٠٠	٠٠٢٤٫٨٠٠	٠٢٤٫٧٥٠	٠٢٤٫٨٠٠	٠٢٤٫٣٠٠	٠٢٤٫٦٥٠	٢٤٫٦٠٠	٢٤٫٤٠٠
باكستاني	٠٢٦٫٧٠٠	٠٠٢٧٫٢٠٠	٠٢٧٫١١٠	٠٢٧٫٥٠٠	٠٢٧٫٢٠٠	٠٢٧٫٢٥٠	٢٧٫١٥٠	٠٢٨٫٢٥
سعودي	٠٠٨٫٠٧٥	٠٠٠٨٫٠٦٠	٠٠٨٫٠٨٠	٠٠٨٫١١٠	٠٠٨٫١٠٠	٠٠٨٫٠٩٠	٠٨٫٠٥٠	٠٠٨٫٠٥
قطري	٠٧٣٨٫٠٠	٠٠٧٣٥٫٠٠	٠٠٠٠٠٠٠	٠٧٤٠٫٠٠	٠٧٤٠٫٠٠	٠٧٣٠٫٠٠	٧٣٨٫٠٠	٧٣٥٫٠٠
عماني	٠٧٧٥٫٠٠	٠٠٧٧٤٫٠٠	٠٧٧٤٫٩٠	٠٧٧٨٫٨٥	٠٠٠٠٠٠٠	٠٨٠٠٫٠٠	٧٦٥٫٠٠	٧٢١٫٠٠
امارات	٠٧٢٧٫٠٠	٠٠٧٢٥٫٠٠	٠٧٢٦٫٢٠	٠٧٢٩٫٨٠	٠٧٣٠٫٠٠	٠٧٣٠٫٠٠	٧٢٦٫٠٠	٧٢٠٫٠٠
عراقي	٠٧٤٠٫٠٠	٠٠٧٤٠٫٠٠	٠٧٤٥٫٠٠	٠٧٠٩٫٢٥	٠٧٤٠٫٠٠	٠٧٤٠٫٠٠	٧٤٠٫٠٠	٧٥٠٫٠٠
بحريني	٧١٠٫٠٠٠	٠٠٧٠٨٫٠٠	٠٧١٠٫٠٠	٠٧١٣٫٠٠	٠٧١١٫٠٠	٠٧٢٠٫٠٠	٠٧٠٩٫٠٠	٠٧٠٨٫٠٠
اردني	٠٩١٦٫٠٠	٠٠٩١٨٫٠٠	٠٩١٦٫٠٠	٠٩٢٩٫٨٠	٠٩٢٨٫٠٠	٠٩٢٩٫٠٠	٠٩١٥٫٠٠	٠٩١٨٫٠٠
لبناني	٠٠٧٫٨٢٠	٠٠٧٫٨٣٥	٠٠٧٫٨٨٠	٠٠٧٫٨٧٠	٠٠٧٫٨٤٠	٠٠٧٫٨٧٠	٠٠٧٫٨٥٠	٠٠٧٫٨٥٠
سوري	٠٠٦٫١٧٥	٠٠٠٦٫١٨٠	٠٠٦٫١٨٠	٠٠٦٫٩٠٠	٠٠٦٫٢٠٠	٠٠٦٫٢١٠	٠٦٫١٣٠	٠٦٫١٥٠
جوبي	٠٧٧٩٫٠٠	٠٠٧٧٩٫٠٠	٠٧٨٠٫٠٠	٠٧٨٤٫٨٠	٠٧٨١٫٠٠	٠٧٨٠٫٠٠	٧٧٠٫٠٠	٧٧٩٫٠٠
شمالي	٠٥٨٫٥٠	٠٠٥٩٫٠٠٠	٠٠٠٠٠٠٠	٠٠٥٩٫٣٠	٠٠٥٩٫٢٥	٠٠٦٢٫٠٠	٠٥٨٫٧٥	٠٥٩٫٠٠
تونسي	٠٧٤٠٫٠٠	٠٠٠٠٠٠٠	٠٠٠٠٠٠٠	٠٠٠٠٠٠٠	٠٠٠٠٠٠٠	٠٧٤٠٫٠٠	٧٢٠٫٠٠	٠٠٠٠٠٠
مغربي	٠٠٧٤٫٠٠	٠٠٧٢٫٠٠٠	٠٧١٫٠٩٠	٠٠٠٠٠٠٠	٠٠٠٠٠٠٠	٠٠٦٩٫٠٠	٠٦٨٫٠٠	٠٠٠٠٠٠
مصري تحويل	٠٢٨٠٫٠٠	٠٠٢٦١٫٠٠	٠٢٨٠٫٠٠	٠٢٥٧٫١٠	٠٢٥٧٫٠٠	٠٠٠٠٠٠٠	٢٨٢٫٠٠	٢٥٦٫٥٠
مصري نقدي	٠٢٦٠٫٠٠	٠٠٢٦٥٫٠٠	٠٢٦٥٫٠٠	٠٢٨٠٫٠٠	٠٢٦٥٫٠٠	٠٢٧٠٫٠٠	٢٦٠٫٠٠	٢٧٠٫٠٠
تولات	٦٣٣٫٠٠٠	٠٦٤١٫٥٠٠	٠٦٤٠٫٠٠	٠٦٢٥٫٠٠	٠٠٠٠٠٠٠	٠٠٠٠٠٠٠	٠٠٠٠٠٠	٠٠٠٠٠٠
٩٩٥	٥٤٠٠٫٠٠	٥٤٧٦٫٧٥٠	٥٤٤٥٫٠٠	٥٣٣٨٫٠٠	٠٠٠٠٠٠٠	٠٠٠٠٠٠٠	٠٠٠٠٠٠	٠٠٠٠٠٠
٩٩٩	٥٤٢٠٫٠٠	٥٤٩٨٫٧٥٠	٥٤٦٠٫٠٠	٥٣٥٣٫٠٠	٠٠٠٠٠٠٠	٠٠٠٠٠٠٠	٠٠٠٠٠٠	٠٠٠٠٠٠
٩٩٩٩	٠٠٠٠٠٠٠	٥٥٠٣٫٧٥٠	٠٠٠٠٠٠٠	٠٠٠٠٠٠٠	٠٠٠٠٠٠٠	٠٠٠٠٠٠٠	٠٠٠٠٠٠	٠٠٠٠٠٠
سوداني	٠٣٠٠٫٠٠	٠٠٠٠٠٠٠	٠٠٠٠٠٠٠	٠٠٠٠٠٠٠	٠٠٠٠٠٠٠	٠٠٠٠٠٠٠	٠٠٠٠٠٠	٠٠٠٠٠٠
سيرلانكا	٠١٦٫٩٠٠	٠٠١٨٫٠٠٠	٠١٦٫٥٠٠	٠٠٠٠٠٠٠	٠٠٠٠٠٠٠	٠٠٠٠٠٠٠	٠٠٠٠٠٠	٠٠٠٠٠٠
يوناني	٠٠٦٫٤٢٠	٠٠٠٠٠٠٠	٠٠٠٠٠٠٠	٠٠٠٠٠٠٠	٠٠٠٠٠٠٠	٠٠٦٫٥٠٠	٠٦٫٥٠٠	٠٠٠٠٠٠

الاسهم الاردنية

اسم الشركة	سعر الافتتاح	سعر الاغلاق
الاتحاد العربي للتامين	١٫٢٥٠	١٫٢٥٠
الاردنية لصناعة الانابيب	١٤٫١٠٠	١٤٫١٠٠
الاردنيه لصناعة الجير	٥٫٣٥٠	٥٫٣٥٠
بنك الاردن	١٢٫٧٥٠	١٢٫٩٠٠
بنك الاردن والخليج	١٫٥٤٠	١٫٥٣٠
بنك الاسكان	١٫٩١٠	١٫٩١٠
البنك الاردني الكويتي	٢٫٢٢٠	٢٫٢٣٠
بنك الاستثمار العربي	١٫٥٤٠	١٫٥٥٠
البنك الاهلي	١٥٫١٠٠	١٥٫٢٥٠
البنك العربي	١٢٠٫٠٠٠	١٢٠٫٠٠٠
بنك القاهرة عمان	١٣٫٥٠٠	١٣٫٥٠٠
دار الشعب	٠٫٩٠٠	٠٫٩٢٠
الصناعيه التجاريه الزراعيه	٣٫١١٠	٣٫١٢٠
العامة للتعدين	١٫٤١٠	١٫٤١٠
العربية الدولية للفنادق	٠٫٩٢٠	٠٫٩٢٠
العربية لصناعة الالمنيوم	١٫٢٣٠	١٫٢٣٠
الكهرباء الاردنية	١٫٨٧٠	١٫٩٧٠
مصانع الاسمنت	١٩٫٠٠٠	١٨٫٩٠٠
مصفاة البترول	٩٫٠٢٠	٩٫٠٣٠
الوطنية لصناعة الصلب	٢٫٠٩٠	٢٫٠٩٠

الاسهم الخليجية

الشركة	بالدرهم	بالدينار
مجموعة الشارقة	٥	١٫٢٠٠
مجموعة الشارقة «مطلوب»		٠٫٩٠٠
الخليج للتنمية الزراعية .	٢٫٥	٠٫٨٠٠
اسمنت الخليج «تاسيس»	٢٫٥	٢٫٧٠٠
اسمنت الخليج اكتتاب		٣٫٧٥٠
مركز الخليج المالي تاسيس		٠٫٩٠٠
الاستثمارات الخليجيه		١٫٢٧٠
الاستثمارات الخليجيه تاسيس		١٫١٠٠
المشاريع الطبيه		٠٫٥٨٠
اسمنت الشارقة		١٫٠٥٠
اللؤلؤة الاستثمارية		٢٫٤٠٠
شركة الساحل «تاسيس»		٠٫٧٥٠
الصناعات الخليجيه (مدفوع

هكذا من الأصل

حول استعداد النصر للموسم الرياضي

ليرحمنا الحكام هذا الموسم .. لأنه عام الحسم

نؤمن بالتقدم خطوات وئيدة .. لكن بثبات

تلقى النادي دعوة من النصر السعودي لفريقي كرة القدم وكرة اليد

● عبدالله الوهيدي امين سر النادي .

كتب جلال عبدالجليل :

في نطاق جولاتنا الاستطلاعية للبحث عن استعدادات الاندية قبيل بدء الموسم الرياضي — كان لنا وقفة بنادي النصر .. حيث يجري العمل هناك على قدم وساق او قل ان شئت كخلية النحل كان .

فمجلس الادارة متواجد بكثافة .. والاداريون يذللون الصعاب .. والمدربون منكبون على عملهم بجد ونشاط .. اما اللاعبون فمندفعون بحماسة للتدريب .. ولسان حالهم انهم يريدون ان يفعلوا شيئا هذا الموسم .

ولم لا ؟ .. والملعب مساحته واحدة .. واللاعبون من نسيج واحد .. والكرة تعطي لمن يخلص لها .

ليرحمنا الحكام في عام الحسم

الكلام لعبدالله الوهيدي .. امين سر النادي والانفعال مصاحب لحديثه ويقول : اننا لا نريد ان نضطر لطلب حكام من الخارج . لادارة بعض مبارياتنا الحساسة .. فكفى ما فات وعلى الاتحاد ان يعي الدروس السابقة لان هذا العام هو عام الحسم بالنسبة للدمج الكروي .. وليرحمنا الحكام .. وينبغي على اللجنة ان توائم بين مستوى الحكم والمباراة .. والا كان المردود سيئا بالنسبة للفرق .

وليت قدامى الحكام الدوليين يعودون فنحن بمسيس الحاجة لخبراتهم .

وينبغي ان تقدم الاندية شكرها للاتحاد على فكرة الدمج لانها نجحت واتاحت الفرصة كاملة للاندية بان تدفع بناشئيها في المباريات دون خوف من خسارة او هبوط . وصرح الوهيدي بانه كان بالسعودية وقابل رئيس نادي النصر السعودي وسلمه دعوة النادي لفريقي كرة القدم واليد بالنصر الكويتي ليلعبا بالسعودية وسيحدد النصر الكويتي موعد الزيارة باقرب فرصة .

الملعب . والخوف من المجهول

تركي الظفيري عضو مجلس الادارة يتحدث بهدوء وموضوعية لكنه متشائم .. وذلك لعدم وجود اكثر من ملعب واحد يخدم ٤ فرق هي الدرجة الاولى وتحت ٢٠ ، ١٧ ، ١٤ علما بان التدريب يومي لجميع هذه الفرق .. ومعروف ان هذا الموسم سيشهد صراعا عنيفا بين الفرق .. ويستطرد الظفيري .. ليت الامر يستمر هكذا — لكن مشروع الطرق السريعة سيقتطع نصف الملعب وبالتالي لن يصلح لتدريب اي من الفرق .. وهذا الذي يحير النادي ويؤرقه .

بصيص امل

كتب النادي كتابا الى الشؤون يشرح فيه الموقف وبالتالي رفعت وزارة الشؤون الكتاب الى البلدية وفي الاسبوع الماضي قام سلمان العون بزيارة الى النادي وابلغهم موافقة البلدية على منح النادي قطعة ارض من الجهة الشمالية حيث انها ارض اميرية تكون عوضا عن الجزء المقتطع .. واغاد العون بان البلدية ستتولى تمهيد تلك الارض وتسويتها وتهيئتها دون ان يتكفل النادي شيئا .

وتبقى مشكلة الوقت الذي يضيع انتظارا لاتمام هذا العمل .

الفرصة للكوادر الجديدة

يستطرد الظفيري ويؤكد ضرورة الاسهام في خلق كوادر جديدة من ابناء النادي — وها هو علي الشمري يعمل مع المدرب الانكليزي «دوللي» بالفريق الاول كما ان محمد الهزاع وعلي المنشد يتوليان تدريب فريق تحت ٢٠ سنة .. اما حسين مهدي وعباد سالم فيقومان بتدريب فريقي تحت ١٧ سنة ، ١٤ سنة ويتولى خليل ابراهيم وادريس علي تدريب حراس المرمى لجميع الفرق .

وفي خطة نادي النصر الدفع بابنائه الذين يعتزلون الى السفر ببعثات تدريبية ليتأهلوا لهذا العمل .. اضافة الى من يختارهم الاتحاد او وزارة الشؤون لهذا الغرض .

في كل عام نتقدم خطوة

ان مجلس ادارة النادي يؤمن بالتقدم البطيء .. الذي يكون على اساس لانه افضل بكثير من القفز السريع ثم الهبوط الى الهاوية .. ويركز النادي على انشاء القاعدة العريضة في كل الالعاب حتى يوجد الصفوف الثانية والثالثة .

كل الالعاب حتى ففي كرة السلة تعاقدنا مع يوسف السليم مدرب المنتخب وهو غني عن التعريف وتفرغ المدرب الكفء حسن مهدي لعملية التفريخ وتدريب الناشئين بغية توسيع القاعدة .

وفي السباحة كنا نعتمد سابقا على ابناء المناطق البعيدة .. لكن بعد انشاء الحمام وتعيين مدير ذي كفاءة جيدة هو حسن عباس ومدرب نشط هو محمد عباس توسعت القاعدة من ابناء المنطقة حتى وصلت الى ١٨٠ سباحا — ونشارك حاليا في جميع المسابقات ويتولى تدريب الصغار المدرب رمضان قفاوي .

وفي العاب المضرب نجح النصر في مزاحمة الاندية الكبيرة القادسية والكويت والعربي وكاظمة واحرز المركز الثالث واصبحت هذه الاندية تحسب له الف حساب .

اما الكرة الطائرة فكانت لنا اخطاء .. حيث فوجئنا بابتعاد الكبار ولم يسد مكانهم احد لكن بعد هذا العام توسعت القاعدة وبذلك استفدنا من اخطائنا .

لو تحملت الشؤون نسبة من رواتب المدربين !!

تسألني عن ديون النادي واقول لك انها حوالي ٨٠ الف دينار . ويعود السبب في هذا الارهاق المادي الى المعسكر التدريبي الذي اقامه النادي لفريقه الاول برومانيا حيث تكلف ٢٥ الف دينار .. لكنه فائدته كانت اكثر حيث صعد الفريق الى الدرجة الاولى في هذه السنة .

واقترح ان تتحمل وزارة الشؤون نسبة ٣٠٪ مثلا من رواتب المدربين والموظفين . لان تلك الرواتب ترهق الاندية لكننا نستبشر خيرا بعد رفع الاعانة الى ١٤٠ الف دينار .

تحسن مستوى فريق الكرة

اختتم الوهيدي المقابلة بان فريقه تحسن مستواه .. وذلك بوفرة عدد اللاعبين واقبالهم بشغف على التدريب وسيقدمون افضل ما عندهم هذا الموسم ولا ننسى ان الفريق اقتنص عدة نقاط من كل من فرق القادسية والكويت والعربي .. وسيستمر الفريق في تقديم مفاجآته .. حتى يكون بمعنا للفرق كما اطلقت عليه هذا الاسم «الرأي العام» .

● التعليم في الصغر كالنقش على الحجر .

● فريق كرة اليد

● علي الشمري يقود تدريبات اللياقة البدنية .

● الشيخ سلمان الحمود

الشيخ سلمان الحمود :

اعتكفت لاحاسب نفسي لفترة مضت واخرى مقبلة

كتب عيسى طالب

قال الشيخ سلمان الحمود رئيس النادي العربي السابق انه لم يبتعد عن النادي العربي بالمعنى الصحيح .. لكنه اعتكف ليحاسب نفسه لفترة مضت وبعد نفسه لاخرى مقبلة .

واضاف : بالتأكيد سأرشح نفسي في اول انتخابات مقبلة للنادي لاني على ثقة بمقدرتي على العطاء لهذا النادي .

وقال « ابو محمد » من اكبر الاخطاء التي ارتكبتها تلك الثقة العمياء التي كنت قد اعطيتها للبعض وهذه غلطة لن تتكرر .. ونتيجة لذلك كان يجب ان ابتعد قليلا عن النادي .

● وقد أكد رئيس النادي العربي السابق بانه كان أكثر الاعضاء حضوراً بالنادي وان الفوز ببطولة الدوري جاء ثمرة مجهود مجلس الادارة السابق وبعض اللاعبين المخلصين .

● وعن اسباب استقالته من اتحاد كرة القدم أشار الشيخ سلمان الى ان بعض الاندية فقدت الثقة بي رغم انها رشحتني لهذا المنصب .

واضاف قائلا : انا لست مستعداً أن اعمل وحدي .. لان اليد الواحدة لا تصفق لذا تركت هذا المنصب لغيري .

● جميع الاتحادات ادت دورها وهي تعمل بكل اخلاص ولا اعتقد ان هناك أي اتحاد مقصر سواء مع الاندية او الفرق الوطنية .

● مستوى الكرة ارتفع عما كان عليه من قبل وانها تسير بخطى الى الامام .

● ومن المواقف المحرجة قال الشيخ سلمان الحمود الصباح في عام ٧١ سافرت مع العربي للمشاركة في دورة بانكوك وقد تركنا بعض الكتب عن معالم الكويت في مكتب استعلامات الفندق ليقوم بتوزيعها على الوفود المشاركة في الدورة .. وقد أخذ الوفد الاسرائيلي هذه الكتب ثم جاء رئيس الوفد ليقدم لي هدية ومعه مصور فقلت له تستطيع ان تضع هديتك في مكتب الاستعلامات ، وتشكر مدير الاستعلامات على الهدية التي قدمها لك وهي ليست مني لك شخصاً واضاف « ابو محمد » قائلا : لقد انبهر رئيس الوفد الاسرائيلي من هذا الرد وذهب مسرعاً وخلفه مصوره .. واذكر ان السيد عبد الكريم مراد قال لي كيف خرجت من هذا المأزق ؟

● أؤمن بالحكمة القائلة « اتق شر من احسنت اليه » .

● افضل اللاعبين : بلوشي ، الحشاش ، احمد عسكر ، جاسم يعقوب ، الدخيل ، علي مندني محمد كرم ، الحوطي ، بدر بن عباس ، حمود فليطح وهنا مجموعة كبيرة طيبة .

● وختم سليمان الحمود حديثه « للرأي العام » متمنياً لجميع الرياضيين الخير سواء في النادي العربي او الاندية الاخرى او الاتحادات كما تمنى ان يتحلى الجمهور الرياضي بالصبر والاخلاص نحو فرقهم كما تمنى للحكام التوفيق وتوفير سبل الحماية لهم .

فوز مركز شباب الفيحاء على الشامية بالطائرة واليد والتنس

● لقطة من مباراة السلة .

ضمن خطة النشاط الرياضي بمراكز الشباب تقابل مساء اول امس مركزا الشامية والفيحاء على ملاعب الفيحاء وذلك على الجوائز والكؤوس والميداليات المقدمة من حضرة صاحب السمو امير البلاد المفدى الشيخ جابر الاحمد الصباح .

وكانت نتائج المباريات في كرة القدم تعادل المركزين ٣/٣ وفي كرة اليد فاز مركز شباب الفيحاء ٦/٤ — وفاز ايضا في كرة الطائرة ٢/ صفر وفي تنس الطاولة ٢/ صفر ، وتنس ارضي ٢/ صفر لصالح مركز شباب الفيحاء بينما فاز مركز شباب الشامية في كرة السلة بنتيجة ٣٦/٣٢ .

وقد حضر المباريات مشرفو المركزين ومشرفو الانشطة الرياضية بمراكز الشباب واعضاء مراكز الشباب .

غدا يصل منتخب الجمباز

يصل غدا الاربعاء المقبل قادما من رومانيا منتخب الناشئين للجمباز وذلك بعد ان امضى فترة معسكر تدريبي لمدة ٢٢ يوما استعدادا للمشاركة في البطولة العربية للناشئين التي ستقام ببغداد في شهر ديسمبر .

واللاعبون الذين يضمهم المنتخب هم :

عبدالسلام حميد ، خليفة البديوي ، عبدالمحسن مراد ، عبداللطيف مراد ، هاشم الرفاعي ، زامل الزامل ، ناصر الزامل ، جابر العبدالله ، ممدوح العوضي ، احمد البديوي ، خالد الزامل ، وليد احمد ، طاهر مراد .

رواية اخرى عن استقالة الشاهين وايقاف الحكم الدولي خليفة المنصور

نشرت الزميلة «الاتحاد» الظبيانية في عددها الصادر يوم الثلاثاء الماضي خبر استقالة الحكم الدولي عبدالحميد الشاهين وايقاف الحكم الدولي الكويتي خليفة المنصور ونحن لاهمية الموضوع ننشر الخبر على ذمة الزميلة «الاتحاد» من مندوبها في دمشق .

فجاة وبينما كانت الامور تجري بشكل طبيعي قبل مباراة تونس وسوريا مساء امس الاول : تقدم العقيد رياض الرفاعي رئيس اللجنة المنظمة للبطولة نحو جمال كنعان رئيس الاتحاد العربي وهمس في اذنه ببعض الكلمات وما لبث الاخير ان تقدم من عبدالحميد شاهين رئيس لجنة الحكام بالاتحاد العربي للطائرة حيث جرى بينهما حوار علم فيما بعد انه يتعلق بعدم الموافقة على اسناد مباراة تونس وسوريا الى الحكمين اللبنانيين مدحت قزيحة واميل جبور ، نظرا لوجود فريقي لبنان وسوريا في مجموعة واحدة .

واحتارت اللجنة المنظمة في امرها بينما قاربت الساعة الثامنة مساء بتوقيت الامارات . واجهزة التلفزيون السوري تنتظر بث المباراة على الهواء وبقيت المفاوضات تجري لاقناع طاقم حكام اخر لادارتها .

العقيد رياض الرفاعي في محاولة منه لانقاذ الموقف توجه الى الحكم الدولي التونسي حبيب حسونة وطلب منه ادارتها لكن الاخير لم يقبل الا بعد اخذ الموافقة من رئيس لجنة الحكام . وبعد قرار من رئيس اللجنة المنظمة ورئيس الاتحاد العربي وافق الحكم الكويتي خليفة المنصور على ادارتها بمساعدة الحكم اليمني فريد فارع .. وعلمت «الاتحاد» ان جمال كنعان رئيس الاتحاد العربي للكرة الطائرة طلب من عبدالحميد شاهين رئيس لجنة الحكام ادارة المباراة بدلا من مدحت قزيحة الحكم اللبناني . فكان رد عبدالحميد شاهين انه ليس لديه مانع ، على ان يترك البطولة وكل المهام الموكولة له ويغادر عقب المباراة مباشرة للتدخل في شؤون لجنة التحكيم من قبل اللجنة المنظمة .

وتم انقاذ الموقف . وقام الحكم الكويتي خليفة المنصور بادارة المباراة الا انه عقب المباراة ، قدم عبدالحميد شاهين استقالته من رئاسة لجنة التحكيم احتجاجا على التدخل في شؤون لجنة الحكام بالبطولة في الاجتماع الذي عقدته لمناقشة احداثها .

وبعد مناقشات استغرقت فترة طويلة تقرر ايقاف الحكم الكويتي خليفة المنصور عن ادارة اية مباراة من مباريات البطولة لمخالفة اللوائح وقرارات لجنة الحكام .. وقد سحب عبدالحميد شاهين استقالته ، وقررت اللجنة اسناد المباريات للحكام دون النظر للمجموعات وذلك لقلة عدد الحكام .

● وطلبت اللجنة دعوة حكمين محايدين على الاقل على ان يكونا دوليين وذلك لادارة مباريات الادوار النهائية .

كما تدارست اللجنة الاحداث التي رافقت مباراة تونس وسوريا واعتراض رئيس اللجنة المنظمة على حكم المباراة ، وقيام بعض الاداريين ورئيس الاتحاد العربي بتعيين حكام في هذه المباريات دون موافقة اللجنة على ذلك ، ولذلك قررت اللجنة رفع تقريرها الى اللجنة الفنية ورؤساء الوفود والامانة العامة حول هذا الموضوع حتى لا يتكرر ذلك او لاتخاذ ما يلزم .

كذلك رأت اللجنة ان هناك تدخلات من قبل بعض المسؤولين من اللجنة المنظمة والاتحاد العربي ، وطلبت عدم التدخل في شؤونها حسب ما هو منصوص عليه في نظام البطولة المادة ٢٠ فقرة (١) .

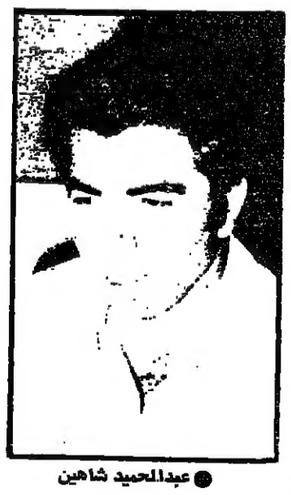

● عبدالحميد شاهين

وصول مدرب الجمباز

وصل مدربا الجمباز وهما موزدينغ و هوشي جنغلن من الصين الشعبية صباح امس الاثنين .

وسيقوم المدربان بتدريب المنتخب الوطني للجمباز للناشئين وذلك في المراكز الجديدة التي انشأها الاتحاد لمنتخب الجمباز في منطقتي الفروانية والصباحية .

يوجين يفوز ببطولة اساتذة الشطرنج

انتهت امس في مانيلا عاصمة الفلبين البطولة التقليدية في الشطرنج التي اشترك فيها عدد من اساتذة العالم في هذه اللعبة .

وقد تمكن استاذ الشطرنج الفلبيني يوجين توري من احراز الفوز على كافة منافسيه بعد ان تعادل امس مع مواطنه (رافئيلليتو مانيج) في المباراة الاخيرة بينهما والتي انتهت بعد ٩ نقلات فقط واصبح رصيده بعد هذه المباراة ٨ نقاط وبذلك فقد تفوق على استاذ الشطرنج السوفياتي (فاسيلي سميسلوف) الذي تعادل ايضا في اخر مباراة له مع الفلبيني روبين رودريغوس بعد ١١ نقلة فقط .

هذا وسيتوجه الفلبيني يوجين توري الى الاتحاد السوفياتي اليوم لاستلام جائزته الاولى التي تبلغ حوالي ٢٠٤٠ دولارا وسوف يستلم السوفياتي سيميسلوف جائزة المركز الثاني التي تبلغ ١٣٦٠ دولارا .

والجدير بالذكر ان هذه هي المرة الخامسة على التوالي التي يفوز فيها الفلبيني توري بالبطولة التقليدية منذ عام ١٩٧٦ .

ويعتبر توري وسيميسلوف الوحيدين اللذين لم يهزما في اية مباراة من مباريات الشطرنج .

خبر وصورة

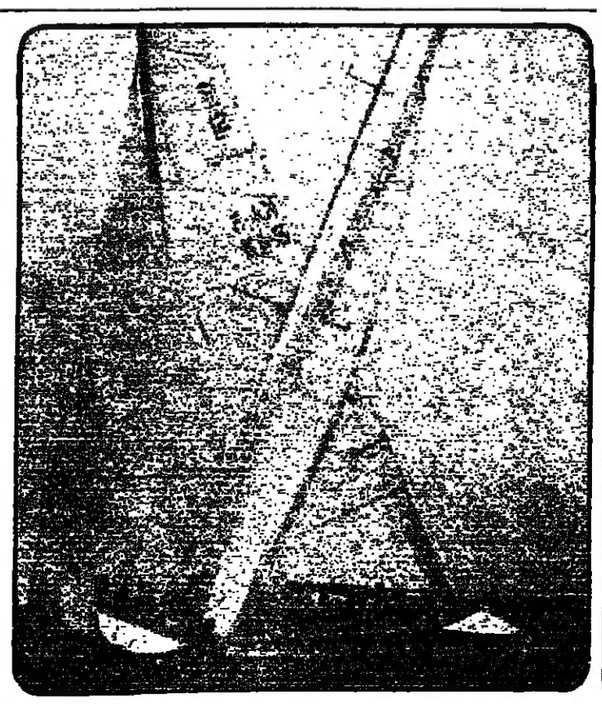

اليخت الاسترالي ك . أ . س الذي تخطى اليخت الفرنسي (رقم ٣) في السباق الذي جرى يوم ١٩٨٠/٨/٣٠ في المرحلة الاولى من التصفيات بين افضل سبعة يخوت لاختيار الفائز الذي سيدخل التصفية النهائية لبطولة سباق اليخوت الاميركية مع اليخت الاميركي (فريدوم) . وقد فاز في هذه التصفية اليخت الاسترالي (ك أ — ٥) بعد ان تخطى اليخت الفرنسي بمقدار ٢٫٠٤ دقيقة في هذه المرحلة الاولى .

بفارق الاشواط فازت تونس بالبطولة العربية الثانية والكويت جاءت في المركز الرابع

كتب : محمد رضا موفد اللجنة الاولمبية :—

بفارق الاشواط فازت تونس بالمركز الاول في البطولة العربية الثانية للكرة الطائرة التي اختتمت امس الاول في دمشق ، وقد حصلت سورية على المركز الثاني والسعودية على المركز الثالث والكويت على المركز الرابع .

وقد جاء هذا الترتيب طبقا لشروط البطولة ولائحة مباريات دور الاربعة فقد احتلت تونس المركز الاول بفارق نقاط الاشواط عن سورية كما حصلت السعودية على المركز الثالث بفارق الاشواط ايضا عن الكويت حيث تعادلت الكويت والسعودية برصيد النقاط وكان لكل منهما ٤ نقاط .

وكان منتخبنا الاهلي قد خسر مباراته الاخيرة امام المنتخب السوري ٣/صفر لكنه خسر بشرف حيث كافح اللاعبون طول المباراة التي شاهدها ٨ الاف متفرج ، لكن فارق الخبرة كان وراء خسارة فريقنا «١٦/١٤ ، ١٥/١١ ، ١٥/١٣» وهذه النتائج توضح عدم خبرة اللاعبين في انهاء الاشواط لصالحهم والسيطرة على المراحل الاخيرة من كل شوط . لكن الفريق السوري تفوق وتمكن من الفوز واضاع الامل الذي راود المنتخب الاهلي بعد ان الحق بالفريق التونسي الهزيمة الوحيدة له في الدورة بعد اقوى المباريات .

● وفاز منتخب تونس على السعودية ٣/١ «١٤/١٦ ، ١٥/٣ ، ١٥/٥ ، ١٥/٧» وكانت البطولة قد اختتمت امس الاول عقب انتهاء المباريات حيث اصطفت الفرق داخل الملعب ثم القى سعيد حمادي كلمة ودع فيها الوفود وتمنى لهم عودة سالمة لبلادهم ، وناشد الاتحاد العربي التعاون مع الاتحاد الفلسطيني لاقامة البطولة الثالثة ، ثم تسلم فريق تونس كأس البطولة والميداليات الذهبية وفريق سورية كأس المركز الثاني والميداليات الفضية وتسلم فريق السعودية كأس المركز الثالث والميداليات البرونزية .

ثم انزل علم الدورة وتسلمه جمال كنعان رئيس الاتحاد العربي للكرة الطائرة من رياض جندلي رئيس اللجنة المنظمة ، ثم تسلمه محمود ابو خريبط رئيس الوفد الفلسطيني الذي سوف ينظم البطولة الثالثة ، ثم تم عزف السلام السوري ايذانا باختتام الدورة .

منتخبنا خسر بشرف امام سورية

وبالاضافة الى فارق عنصر الخبرة بين لاعبي الكويت وسورية كانت هناك عوامل اخرى ادت الى خسارة الفريق واهمها التحيز الواضح للحكام ضد فريقنا ، خاصة من مراقبي الخطوط الذين تغاضوا عن الكثير من الكرات لصالح منتخبنا ، مما ادى الى توتر اعصاب اللاعبين والجهازين الفني والاداري ، وهذا الخطأ يتحمل نتيجته لجنة التحكيم التي لم تضع في اعتبارها ان الحكام يجب ان يكونوا من دولة محايدة .

حول المباراة :

لعب منتخبنا بطريقة ٤—٢ ليغيرها خلال الشوط الثالث لطريقة ٥ —١ وبتشكيل مكون من مساعد العميري ، فيصل الجزاف ، سعيد مبروك ، يعقوب حسين ، اياد الصائغ ، مبارك محمد .. بينما لعب الفريق السوري بتشكيل مكون من ابراهيم خروف — حسن زركلي — احمد بو خالد — منصور عزام — مفيد شريط — الياس راجحة وبطريقة ٥—١ .

★ الشوط الاول :

استمر تقدم منتخبنا حتى وصلت النتيجة ٨—٣ عن طريق فيصل الذي تألق بالضربات الساحقة والتغطية الخلفية للاعبين سعيد ومساعد .. ووسط هتاف الجماهير تقدم الفريق السوري ٨—٤ ليرتبك لاعبونا في اعداد الكرات عن ضربة اللاعب يعقوب وذلك لحداثته بالمنتخب ليتعادل الفريقان ٨—٨ ويستمر تبادل التعادل ١٠—١٠ ، ١٢—١٢ ، ١٤—١٤ ويسيطر الفريق السوري بخبرة اللاعبين ابراهيم ومفيد على الارسال للحصول على نقطتي الفوز .

★ الشوط الثاني :—

وعلى الرغم من ارتباك منتخبنا وحماسة الجمهور الا انه تقدم ٦—٢ مستغلا حوائط الصد الناجحة التي امتازت بقوتها لتعود الكرات الى ملعب الفريق السوري وتصبح النتيجة ٨—٢ ومرة اخرى يتعادل الفريقان ٨—٨ ليستغل اللاعب السوري احمد بو خالد ثغرات حائط الصد من اللاعبين اياد ومبارك ليتقدم المنتخب السوري ١٠—٨ وبعودة سعيد وفيصل للامام بالمنطقة الهجومية يتعادل الفريقان ١٠—١٠ ، ١١—١١ ثم يستمر تقدم الفريق السوري حتى نهاية الشوط باستغلال المنطقتين ١ ، ٥ لعدم امكانية تغطيتهما بسهولة لتقدم لاعبينا الى الامام .

★ الشوط الثالث :—

كان اكثرها حماسة واداء من كلا الفريقين فقد تقدم الفريق السوري لاول مرة بالمباراة ٩—٢ وباصرار وعزيمة لاعبينا استطاعوا احراز تقدم ملحوظ ليتعادلا ١٠—١٠ ، ١٣—١٣ ووسط هتافات الجماهير اضاع احد مراقبي الخطوط كرة مؤكدة لصالح منتخبنا ليحتسبها الحكم خارج الملعب في وقت نحن بحاجة فيه الى هذه النقطة .. وبخبرة لاعبي سورية فقد استطاع استغلال توتر اعصاب اللاعبين في انهاء المباراة لصالحهم .

● وبهذه النتيجة تعتبر هزيمة مشرفة لمنتخبنا لحداثة لاعبي منتخبنا وعلى الرغم من خبرة مساعد وفيصل وسعيد الا ان الجمهور والحكام كان لهم عامل هام واساسي في تحديد نتيجة الامس .

حفل تعارف ختامي للوفود المشاركة بالبطولة

تحت رعاية رضا اصفهاني رئيس الاتحاد الرياضي العام ورئيس اللجنة الاولمبية السورية اقامت اللجنة المنظمة للبطولة العربية الثانية للكرة الطائرة حفل عشاء وتعارف لجميع الوفود المشاركة بالبطولة بنادي ضباط الجيش .. بدأ الحفل بكلمة رحب فيها رضا اصفهاني بالحاضرين وتمنى لهم التوفيق في ظل التجمع الشبابي الرياضي العربي ثم تبودلت الهدايا التذكارية بين اللجنة المنظمة ورؤساء الوفود تكريما للجهود التي بذلت لنجاح البطولة وقدم طليان علي رئيس وفد الكويت الهدايا التذكارية لجميع رؤساء الوفود واللجان المنظمة وجميع من ساهم في نجاح البطولة وقد كان لها الاثر الطيب في نفوس الحاضرين .

خطأ نرجو الا يتكرر

من ابسط القواعد التنظيمية في البطولات المختلفة ان يكون حكام الادوار النهائية من دول محايدة لانها مباريات فاصلة تحدد البطل وتحسم البطولة واختيار الحكم من دولة محايدة يمنع التشكك في النتيجة ويجنب الحكام واللجنة المنظمة الاتهامات بالتحيز لكن لجنة الحكام في البطولة العربية ، وضعت حكام مباريات الكويت وسورية ، من سورية وضربت بكل القواعد التنظيمية عرض الحائط .. وكانت النتيجة ان تغاضى الحكام عن اخطاء الفريق السوري وانحازوا الى صفه بالطبع ولم يملك اي احد الاعتراض على قرارات الحكام لانها تقديرية خاصة قرارات مراقبي الخطوط الذين احتسبوا كرات الفريق السوري التي كانت خارج الملعب احتسبوها بداخله وحدث العكس مع كرات الكويت !

وقد انتهت البطولة فعلا وخرج منتخب الكويت بشرف .. لكن الذي لم ينته بعد هو خطأ لجنة الحكام الذي نرجوا الا يتكرر في البطولات القادمة .

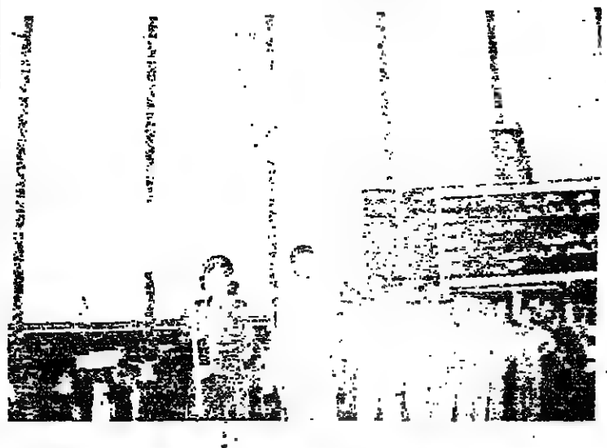

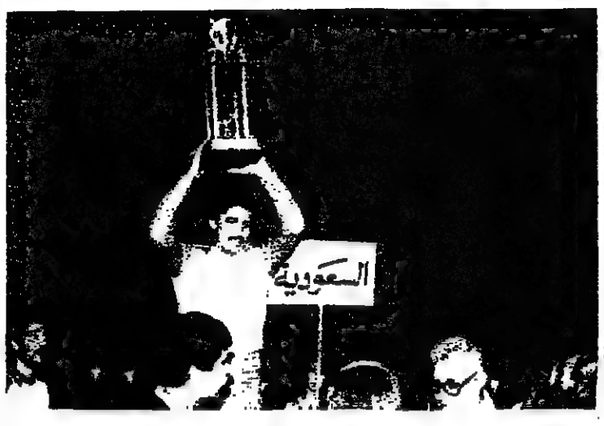

وفد من اللجنة الاولمبية يزور الشيخ سالم الصباح

يقوم اليوم وفد من اللجنة الاولمبية برئاسة عيسى عبدالله امين سر اللجنة بزيارة الشيخ سالم الصباح وذلك للاطمئنان على صحته .

منتخب تنس الطاولة يصل ٩ سبتمبر

● تجري يوم السبت المقبل قرعة توزيع العاب المضرب تنس وتنس الطاولة والاسكواش وذلك بحضور مندوبين عن الاندية الرياضية بمقر الاتحاد الساعة السادسة مساء .

● من المتوقع ان يصل منتخب تنس الطاولة من الصين يوم ٩ الجاري بعد ان انهى معسكر الاعداد استعدادا للبطولة العربية التي ستبدأ بدمشق اعتبارا من العاشر من هذا الشهر .

● غادر مساء امس الاول منتخب التنس الارضي متوجها الى تونس لاقامة معسكر هناك استعدادا للبطولة العربية للتنس التي ستقام خلال هذا الشهر هناك والوفد برئاسة محمد الدبوس ودسوقي عبدالعال مدربا ، وعوض فوزي رشيد اداريا وثمانية لاعبين .

اخبار من الاتحادات

● اعتذر نادي الصليبخات عن عدم المشاركة بدوري الدرجة الاولى لكرة اليد .. لعدم وجود لاعبين !!

● يوسف الخالد اداري منتخب كرة السلة .. اتصل امس تليفونيا بالاتحاد وقد افاد يوسف الخالد بان الفريق يتدرب يوميا والجميع بخير .. وسوف يلعب الفريق عدة مباريات ودية الاسبوع المقبل .

● يصل الى الكويت بعد غد قادما من بوخارست منتخب الجمباز بعد انتهاء معسكره التدريبي هناك استعدادا للبطولة العربية الاولى للناشئين التي ستقام في بغداد في شهر ديسمبر المقبل .

العربي وغزة استعدادا لبطولة الاندية الابطال

استعدادا لبطولة الاندية الابطال لكرة اليد التي ستقام في البحرين في الفترة من ٢٠ — ٩/٣٠ ، يتقابل في الساعة السادسة من مساء غد فريقا العربي ونادي غزة الفلسطيني ، وستقام المباراة على صالة النادي العربي .

التضامن بدأ تدريب العاب القوى باشراف البصري

بدأ فريق العاب القوى بنادي التضامن الرياضي تدريباته اليومية على مضمار النادي باشراف اللاعب الدولي عباس البصري وذلك استعدادا لمسابقات الموسم القادم حيث بدأ اللاعبون التدريب لاكتساب اللياقة البدنية والمرونة الخاصة بكل مسابقة بعد فترة الراحة خلال الصيف .

ختام ناجح لمراكز الشباب في الالعاب المائية ١٢٠٠ برعم محيت اميتهم في السباحة هذا الموسم

برعاية عبدالعزيز محمود وزير الشؤون الاجتماعية والعمل احتفلت حمامات مراكز الشباب باختتام نشاط السباحة لموسم صيف عام ١٩٨٠ وذلك على حمام مركز شباب الدعية وذلك في الساعة الخامسة من مساء امس حيث تم توزيع الجوائز المقدمة من صاحب السمو امير البلاد ودرع محو امية السباحة المقدم من وزير الشؤون الاجتماعية والعمل .

بدأ الحفل بالسلام الوطني للمنتخب الموسيقي لمراكز الشباب ثم قراءة مباركة من ايات القرآن الكريم لاحد اعضاء نشاط التربية الاسلامية .

فطابور العرض لحملة الاعلام للسباحين بحمامات مراكز الشباب ، فكلمة الحفل والتي جاء فيها شكر الاعضاء لحضرة صاحب السمو الوالد امير البلاد المفدى الشيخ جابر الاحمد الصباح على رعايته وعنايته للشباب والسباحين في كل عام وتخصيص الجوائز والهدايا لهم وان هذه اللفتة الكريمة انما تدل على الاهتمام بشباب هذه الامة وتنشئتهم التنشئة الصالحة ولاعدادهم لتحمل مسؤولياتهم بالكويت الحبيبة ولسمو ولي العهد رئيس مجلس الوزراء الشيخ سعد العبدالله الصباح على رعايته الدائمة للشباب والسيد عبدالعزيز محمود وزير الشؤون الاجتماعية والعمل لرعايته حفل السباحة وتقديمه درع محو امية السباحة لحمامات مراكز الشباب ثم الى جميع المسؤولين بادارة الشباب والطفولة الذين لا يدخرون جهدا في سبيل توفير كل غال لهم وفي كل مناسبة وقد دعا الشباب الى بذل كثير من الجهد في سبيل رفع راس هذه الامة عاليا دوما بالجهد المتواصل والتحصيل الدائم من العلم والعلوم والتحلي بالاخلاق الفاضلة لديننا الحنيف ونوه عن ان حمامات مراكز الشباب استطاعت محو امية ١٢٠٠ من السباحين في هذا الموسم وختم كلمته بالدعاء الى الكويت الحبيبة . ثم بدأ انصراف طابور العرض ثم عرض رمزي للسباحين المبتدئين ثم بدأت المسابقات التي تخللها فقرات ترويحية وموسيقية وتوزيع جوائز حضرة صاحب السمو امير البلاد المفدى .

وقد اسفرت نتائج المسابقات عن فوز مركز الدعية ببطولة حمامات السباحة يليه مركز الفيحاء في المرتبة الثانية وكانت السباقات قد اسفرت عن :

● ٥٠ متر حرة تحت ٩ سنوات :
الاول : صالح سعود — الدعية .

● ٥٠ متر ظهر تحت ١١ سنة :
الاول : عبدالحميد محمد — الفيحاء .

● ٥٠ متر صدر تحت ١٣ سنة :
الاول : علي جاد الله — الفيحاء .

● ٥٠ متر حرة تحت ١١ سنة :
الاول : نجيب عبدالله — الدعية .

● ٥٠ متر فراشة تحت ١٥ سنة :
الاول : طالب عسكر — القادسية .

● ٥٠ متر ظهر تحت ١٣ سنة :
الاول : علي ياقوت — الفيحاء .

● تتابع ٤ × ٥٠ متنوع تحت ١٣ ، ١٥ سنة :
الاول : مركز القادسية يليه الفيحاء .

وفي ختام الحفل قام وزير الشؤون الاجتماعية عبدالعزيز محمود بتوزيع الجوائز وتسليم الكأس لمركز شباب الدعية .

ومما يذكر ان عبدالله غريب هو الذي يقوم بالاشراف على حمام مركز الدعية .

حضر الحفل عبدالرحمن المزروعي وكيل الوزارة بالنيابة محمد الشبنان الوكيل المساعد لشؤون العمل والعمال ناصر الزنكوي مدير ادارة المنشآت الرياضية ومدير ادارة الشباب والطفولة بالنيابة .

كما حضر الحفل عدنان العمر مدير مكتب وكيل الوزارة ومراقب خدمات الشباب غازي غانم الفرج رئيس قسم مراكز الشباب ، نومان خليفة رئيس قسم التوجيه والمتابعة والسيد جواد النجدي رئيس قسم حمامات السباحة والخدمات والمشرفون العامون لمراكز الشباب والمشرفون العامون لحمامات السباحة وموجهو ومشرفو ومدربو الانشطة المختلفة بمراكز الشباب والمدعوون وعدد كبير من اهالي منطقة الدعية وما حولها واعضاء مراكز الشباب .

● وزير الشؤون يسلم الكأس لاحد السباحين

● لوحة تعبر عن مدى تعلق الشباب بوطنهم

حبيب عاشور

تحديد سباقين لكل سباح لن يساعد على رفع مستوى السباحة خليجيا

● وصل الى الكويت اول امس منتخب الكويت لسباحة المسافات القصيرة قادما من المجر بعد ان اقام هناك معسكرا تدريبيا استعدادا لبطولة الخليج الثانية لسباحة المسافات القصيرة وكرة الماء التي ستقام ببغداد .

وقد تحدث حبيب عاشور مدير الفريق الاهلي لسباحة المسافات القصيرة عن استعداد الفريق في الفترة القادمة في الكويت وعن موعد البطولة قائلا :

● سوف يبدأ التدريب اعتبارا من اليوم بحمام ثانوية كيفان على فترتين صباحية ومسائية تحت اشراف المدرب الالماني وتعتبر هذه الفترة امتدادا للمعسكر الذي اقيم بالمجر وسوف يكون التدريب يوميا ما عدا يوم الجمعة .

● انتظم في التدريب ١٥ لاعبا من الدرجة الاولى والناشئين وسوف ينضم اليهم حوالي ١٢ لاعبا تحت ١٤ سنة بعد انتهاء بطولة الناشئين وسوف نختار حسب الارقام لان بطولة الخليج سوف تشمل ٣ مراحل سنية وهي : العمومي وتحت ١٤ سنة ، وتحت ١٢ سنة وسوف تشارك الكويت في جميع المراحل السنية .

● اعتقد ان المنافسة سوف تكون بين الكويت والعراق والسعودية وان كنا لا نعرف الكثير عن مستوى هذه الفرق ولكن هناك مشكلة لا ادري سببا لها من الاتحاد العربي حيث قرر ان اي سباح لن يشارك باكثر من سباقين واي عدد من التتابعات ،وهذا مخالف للوائح والقوانين الدولية التي تعطي السباح الحق في المشاركة في ٤ سباقات بخلاف التتابعات ، واعتقد ان هذا لا يساهم في تطوير اللعبة ورفع مستواها على المستوى الخليجي .

● حبيب عاشور .

لبنان يشارك في بطولة آسيا للشباب

قرر الاتحاد اللبناني لكرة القدم المشاركة في بطولة شباب آسيا ضمن تصفيات المجموعة الاولى خلال شهر كانون المقبل في دولة الامارات او بنغلادش وعلى ضوء هذا القرار تقرر الكتابة الى اتحادات رومانيا ، بلغاريا ، المجر ، وتشيكوسلوفاكيا ، ودعوة منتخباتها للعب في لبنان في الفترة الواقعة بين تشرين الاول وشباط القادمين وذلك تحضيرا واعدادا للمنتخبات الوطنية .

ومن جهة ثانية تقرر اعتبار اللجنة الرئيسية للحكام في حكم المستقيلة نظرا لعدم عقد اجتماعات قانونية منذ تشكيلها وعدم تزويد الاتحاد بمحاضر جلساتها . وتسمية لجنة جديدة قوامها السادة عادل باز ، كريكو لاتشنيان ، ابراهيم تمبرا ، جريس ابو جودة ، وحسن زين ، ودعوتهم لاجتماع يعقد في الساعة العاشرة من صباح يوم الثلاثاء ٢ ايلول في مكتب السيد ايلي خليفة بالمديرية العامة للشباب والرياضة .

كوزموس النيويوركي ينتصر بهدافه شينجلاي

جيورجيو شينجلاي هداف فريق كوزموس والهداف الاميركي الاول الذي فاق كل المعدلات التي سجلت لهدافي الولايات المتحدة حتى الآن .. سجل حتى الآن ٩ اهداف لا غير في فريق واحد هو فريق تولسا بطل اندية مجموعة دالاس ومينوسوتا . ففي المباراة الاولى التي جرت بين كوزموس وتولسا فاز كوزموس بنتيجة ٣/١ منها هدفان جاءا من قدم شينجلاي وفي مباراة الاعادة فاز كوزموس بنتيجة ٧/١ .. والاهداف السبعة سجلها شينجلاي احدها كان من ضربة جزاء .

والجدير بالذكر ان شينجلاي كان قد سجل لفريقه ٢٩ هدفا خلال ٢٢ مباراة قبل هذه المباراة الاخيرة .

دائرة

علمنا منذ ايام قليلة ان احد الاندية البعيدة .. سيوجه الدعوة لممثلي الاندية الاخرى لعقد اجتماع قبيل انتخابات الاتحادات الرياضية المقبلة .. حتى يتم اختيار الرجل المناسب في مكانه المناسب .

(وينكم ياجماعة من زمان — طلعت روحنا واحنا ننادي بهذا الشيء)

احر العزاء

يتقدم القسم الرياضي بدار « الرأي العام » باحر العزاء ويشاطر الاسى :

● علي الملا لاعب العربي بوفاة والده تغمد الله الفقيد الرحمة .

● وابراهيم عاشور لاعب المنتخب الاهلي للجودو لوفاة جده .

● كما يشاطر ادارة نادي الفحيحيل العزاء بوفاة احد مؤسسي النادي علي غانم جاسم الدبوس واللاعبين ابراهيم وبدر بوفاة شقيقهم عبدالله احمد العوضي .

تغمد الله الجميع برحمته واسكنهم جناته والهم اهلهم وذويهم الصبر والسلوان .

تعزية

يتقدم رئيس واعضاء مجلس ادارة

نادي القادسية الرياضي

والاسرة الرياضية بالنادي

بخالص العزاء من لاعب الجودو

ابراهيم خليل عاشور

بوفاة جده المرحوم

محمد عاشور ملوكي

للفقيد الرحمة ولآله الصبر والسلوان

انا لله وانا اليه راجعون

اجتماع مهم لاتحاد الشرطة

يعقد مجلس اتحاد الشرطة الرياضي اجتماعا له اليوم في الساعة العاشرة برئاسة العقيد عبدالحميد الحجي وذلك لمناقشة الامور المدرجة على جدول الاعمال واهمها :

— تشكيل وفد الشرطة للدورة العربية الثانية لكرة القدم التي ستقام في ليبيا خلال الفترة من ٩/٢٦ ولغاية ١٠/٤ .

— مناقشة ما تم بالاتصالات ببعض الدول المجاورة بشأن اقامة لقاءات بكرة القدم للمنتخب استعدادا للدورة .

— الاطلاع على برقية الامين العام للاتحاد العربي للشرطة بشأن الدورة العربية التي ستقام في طرابلس ، وايضا بشأن تأجيل اجتماع المكتب التنفيذي المقرر عقده في عمان .

ثم الاطلاع على كتاب اللجنة الاولمبية بشأن اجتماع امناء سر الاتحاد في اللجنة الاولمبية من اجل تنسيق البرنامج الزمني للبطولات لهذا الموسم .

وكذلك سوف يرشح المجلس مندوبا لحضور مناقشات الرياضة للجميع التي ستعقد في المغرب ، وايضا ترشيح مندوب لحضور الدورة العربية الثانية لصقل العاملين في طرابلس .

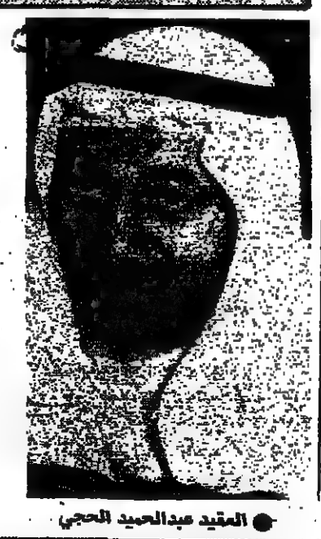

● العقيد عبدالحميد الحجي

التنظيم شيء وكسب البطولة شيء آخر

سيظل ابطال العالم يشيدون بتنظيم الروس للدورة الاولمبية سواء من حيث التوقيتات او الاعاشة او الحفاظ على الامن او تقديم الخدمات لجميع اللجان او الحكام . وهناك فارق كبير بين ان يكون هدف الدولة المضيفة كسب البطولة .. او النجاح في التنظيم .

فالنجاح في التنظيم هو الواجهة المشرقة .. والدليل الاكيد على تقدم الدولة في الحركة الرياضية .. لان التنظيم الجيد معناه ارتفاع مستوى الكوادر الفنية والادارية ..

كما يعني حرص الجمهور الرياضي على الحضور والتشجيع النظيف .. معناه ايضا المقدرة على استقبال الفرق المنافسة واعاشتها وضيافتها بحفاوة وكرم معقول ..

ذلك عكس صورة مشرقة لمظاهر الدولة حتى يرى الضيوف افضل المنشآت وأحسن الامكنة ليعودوا بذكرى طيبة عن هذا البلد .

لكن ان تحرص الدولة على الكسب بكل الطرق سواء كانت مشروعة او غير ذلك .. فهذا هو الضياع .. ذلك هو الفشل بعينه .

نتذكر ان الكويت نظمت البطولة العربية لكرة السلة وفازت بها السودان .. ونظمت البطولة العسكرية لكرة القدم وفازت بها العراق .. واستضافت البطولة الآسيوية لكرة اليد وفازت بها الصين .

عودة وفد كشافة وزارة التربية

عبد المخيم الكشفي العربي الرابع عشر على الانتهاء والذي اقيم في الجماهيرية الليبية حيث سيغادر وفد كشافة وزارة التربية طرابلس يوم الخميس الجاري متوجها الى روما ، ومنها الى الكويت علما بان اعضاء الوفد يتمتعون بصحة جيدة .

● بطولة أميركا للتنس
● صعود الخمسة الكبار لدور الـ ١٦

مباريات التصفيات التي جرت امس على ملاعب فلاشنج ميدو في نيويورك على بطولة الولايات المتحدة في التنس الارضي اخرجت هذه التصفيات عددا من اللاعبين المعروفين بمستواهم الدولي في هذه اللعبة من الرجال والانسات منهم فيكتور امليا الذي هزمه الفرنسي باسكال بورتس بنتيجة ٦/٣ ، ٦/٢ ، ٦/٧ ، ٦/٣ والاسترالية وندي تيرنبول (التي تحتل المركز الخامس) والتي هزمت من قبل الاميركية المغمورة باربارة هولكويست ٧/٥ ، ٦/١ والبريطانية فيرجينيا ويد التي هزمتها اللاعبة الرومانية لوسيا رومانوف ٦/٤ ، ٦/٢ ، ٦/صفر هذا ، وقد صعد الخمسة الكبار في منافسات فردي الرجال الى دور الست عشرة وهم جون ماكنروي وجيمي كونورز وهارولد سولومن من اميركا وايفان لنول من تشيكوسلوفاكيا وبريان جونفريد من اميركا ، حيث فاز ماكنروي على مواطنه ريك ماير بنتيجة ٦/٩ ، ٦/١ ، ٦/٤ ، ٦/٢ ، ٦/صفر ، ٦/١ وفاز جونفريد على روس كيس من استراليا بنتيجة ٦/صفر ، ٦/٧ ، ٦/٢ ، ٦/٤ .

كذلك وصلت الاربعة الكبار المشتركات في هذه البطولة وعلى رأسهن مارتينا نافراتيلوفا التي فازت على الاميركيه ليندسي مورسي بنتيجة ٦/٤ ، ٦/١ ، وفازت اللاعبة الصغيرة اندريا جيفر على مواطنتها الاميركية بيتسي ناجلسون ٦/٤ ، ٦/٢٣ ، كما فازت التشيكية هانا ماندليكوفا على الاميركية باولا سميث ٦/٢ ، ٦/٣ واللاعبة الارجنتينية ايفانا مادروغا التي فازت على البريطانية كارين هانتز بطلة ويمبلدون عام ١٩٦٢ والتي تبلغ الان ٣٧ عاما بنتيجة ٦/٣ ، ٦/١ .

من جهة ثانية فسيقابل البطل العالمي بيورن بورغ اللاعب الفرنسي يانيك نوح هذه الليلة كما سيقابل روسكو تانر اللاعب الاميركي بريان تيشر وسيقابل كونورز مواطنه ميتون اما ماكنروي فسيقابل باسكال بورتس من فرنسا .

● بورغ يرد الكرة بضربة رائعة من الاسترالي بيتر ماكنمارا .

وفاز كونورز على تيري مور ٦/٤ ، ٦/١ ، وفاز سولومن على راسل سمبسون من نيوزلاندة بنتيجة ٦/٧ ، ٦/٣ ، ٦/٤ ، ٦/صفر ، ٦/٢ .

اما ايفان لندل فقد فاز على الفرنسي ثيري تولاسن ٦/٢ ،

هكذا من الأصل

هكذا من الأصل

كارلتون

شارع ... سب ...

صبغ شعر - أوبر ... أو ... مع ملعة ...

بالاضافة الى لائحة كارلتون

مركز غسيل وتنظيف السجاد

... الصوفي والعجمي

وفساحة السجاد خلال ٢٤ ساعة

اتصل بنا فنرسل من يتسلم السجاد

ت ٥٣٣٩٠٤ / ٦١١٧٧٩ السالمية التجارة العامة

القضاء على

الحشرات، الفئران، الجرذان، النمل، الصراصير، القرضة..

اتصلوا: مؤسسة الفاروقة التجارية

فرع المبيدات الحديثة - ت ٦١٠٣٣٨٤

تكسي السعادة

أجرة تحت الطلب

بيع وشراء وتأجير كافة أنواع السيارات

النقرة شارع المغرب قرب مستشفى ... هاتف: ٥٤٤٧٠١ - ٥٥٠٨٥٨

معرض أثاث ...

الايوبالات

إختصاصنا

ايريال مركزي.

ايريال موتور + تمديد خطوط هواتف

أسعار لا تنافس

السالمية - شارع ... ت ٦٥١٧٥٤

... الجاوا

القوة - المتانة - الاناقة

JAWA

شركة الدهيشي التجارية

... - شارع احمد الجابر

ت ٤٣١٣٥٨

اعتمدوا

الايريال المركزي / الانتركم / الستريو

البدالات / مقاولات كهربائية.

تصليح التلفزيون الملون والفيديو تيب.

ت ٥٥٠٤٢٠ - حولي / شارع تونس / الدائري الرابع / قرب الجسر / ص.ب / ٦٢٩٩

حالياً معرض الأسعار

شارع فهد السالم - بجانب مسجد ملا صالح ت/ ٤٢٢٨٠٣

بدلة تركال ٣ قطع	١٥/٠٠٠	دينار
" " ٢ قطعة	١٢/٠٠٠	"
" مقلم تركال ٣ قطع	٢٠/٠٠٠	"
بنطلون تركال عشرة الوان	٣/٠٠٠	"
قميص عشرة الوان	٢/٠٠٠	"
بلوزة مارسيليز	٣/٠٠٠	"

للايجار

رخصة نقل وتخليص

المراجعة ...

من الرابعة مساءً حتى السابعة والنصف مساءً

للبيع

محل تجاري بالفروانية

الشارع الرئيسي - مراجعة مكتب العراقة العقاري

ت: ٧٣٨٠٦١ / ٧٤١٧١١ / ٧٤١٧١٢

ورشة بحران

مبيع ورشة جملة ومفرق

تنفيذ كافة أعمال الديكور

٣٥٠ فلس للمتر الطولي مع التركيب

مع هدية

مؤسسة الرحام - السالمية - شارع سالم المبارك قرب محطة البنزين ت: ٣٢٧٢٠٠

ديكور

أرضيات باركيه

مناظر جورانية

هدية مجانية

تلفون ٦١٠٨١٨

استعداد تام لتصميم وتنفيذ ديكورات الشقق والمحلات التجارية

مطلوب

فقد من المدعو / روبرت داوس جواز سفره بريطاني الجنسية رقم ٦٢-٦٥٤-G - يرجى ممن يعثر عليه تسليمه السفارة البريطانية أو الاتصال ٩٦١٣٦٧ / ٩١٩٤٩٥

اعتمدوا مصبغة غادر الكبرى

الاولى في تنظيف السجاد والمكاتب والمنازل

لا حاجة لنقل السجاد من المنازل والمكاتب. معداتنا الحديثة تنقل فكم للمنازل والمكاتب واستعداد تام لتنظيف فرش السيارات

حولي - شارع تونس - تلفون: ٥١٠٠٤٨

تركيب شاشات التلفزيونات

بمبلغ زهيد نسبياً استبدل شاشة تلفزيونك الملون المستهلكة لدى باسيل الفنية

للاستفسار حولي خلف البريد

ت: ٥٤٤٣٤٠

نشتري أسهم الشركات الأردنية

المراجعة تلفون

٥٥٥٣٣٨ / السيد ملك

اعلان

مطلوب مندوب جمارك يجيد الطباعة باللغة العربية ويلم باللغة الانجليزية.

المراجعة ت: ٤٢٤٣٨٨ / ٤٢٩٣٠٣

تعلن مؤسسة المتروك للسيارات

عن وجود سيارات للتأجير موديل ٨٠ كما يوجد سيارات أوتوماتيك صغيرة

حولي - شارع القاهرة

قرب المعاهد الخاصة - تلفون: ٥٤١٠٨٩

الكراج اللبناني الحديث

بحاجة إلى

عدد ٣ ميكانيكي - عدد ٢ حداد - عدد ٢ صباغ

الراتب مغري - المراجعة شخصياً - الشويخ / المنطقة الثالثة خلف محطة شهرزاد - كراج سوبارو سابقاً.

للايجار

يوجد لدينا سرداب مساحته ١١٠م٢.

مكتب عدد ٢ الموقع ممتاز - شارع ابن خلدون - التكييف مركزي - يوجد مصعد.

معرض مساحته ٣٥م٢ - موقع ممتاز شارع الهلالي المرقاب داخل المدينة - المراجعة ت: ٨١٩٩٦٣

صالون جمعية الفروانية

اختار هذه النخبة المتميزة ليقدموا افضل القصات

تعلن شركة العمرية للسيارات

عودة ابتهاجها الى سيارات أمريكية مع باصات مكيفة موديل ٧٩ / ... مع السائق بأسعار مناسبة.

الاتصال: ٤١١٤٢٧ / ٤٢٠٥٥٣ حسن البحراني

نشتري أسهم وعقارات

مكتب أحمد العاشور

ت: ٤١٠٦٩٣ مكتب - ٦٢١٦٥٥ مساءً - ٧٤٦٢٤ سيارة

برسم البيع

بيت عربي يحتوي على ١٦ غرفة مقسم إلى ٤ بيوت كل بيت له مدخل على الشارع ويحتوي على ٤ غرف وحمامين ومطبخ - المساحة بالطابق ٨٦٨م٢

الموقع: خيطان الجديدة - قطعة ٤.

الاتصال: ٦١٥٤٧٠ / ٦٤٠٠٠٩ مكتب البادي

أو ٧١٢٥١٥ مكتب العقاري

الاعلان في خدمة المعلن والمستهلك

ت

٨١٧٦٥١

٨١٣٤٥٤

بسم الله الرحمن الرحيم

تعلن

حملة الحاج محمود عبد العزيز المنيع

عن بدء تسجيل حجاج بيت الله الحرام لأداء فريضة الحج بواسطة السيارات والطائرات

السكن في عمارات بالمدينة ومكة.

بالاضافة الى الخيام - منى - مكان الحجز دوار مستشفى الظهران مع حملات الحجاج

تلفون: ٨٣١٥٥٧

شركة الاتحاد التجارية

ثلاجة أمانا Amana الأمريكية

١٨ قدم

١٩٩ د.ك

٤٢٣٣٥١

٤٢٣٣٦٤

كونكورد (انترناشونال)

مطلوب للمقاولين وأصحاب المجمعات السكنية

... وتوفر رخام الترافرتين الايطالي ٤٠×٨٠ - ٤٠×٦٠ ورخام الكرارة والجرانيت بالموزاك + بلاطات وأدراج الرخام الكرارة ... والأرضيات. وكما نعلن عن توفر كميات حمامات الفينوس الايطالية بجميع الألوان وبأسعار خاصة الخلاطات. وحمامات كونكورد الأمريكية بخلاطات الكرستال مع مراعاة أسعار خاصة بالجملة والتسليم فوراً.

لمزيد من الاستفسار والحجز ت: ٨٣٤٨١٦٠ معارض الموالح الشمالية - شارع كنادراي بجوار بدر الملا

الادارة

قسم التوزيع والاشتراكات

تلفون مباشر ٨١٧١١٧

٨١٣١٣٣/٦

الاعلان في الرأي العام يخدم المعلن والمستهلك

في رسالته عن فلسفة ابن خلدون

الدكتور محمود عرابي :

● ابن خلدون واضع اسس علم الاجتماع
● لم نعط ابن خلدون حقه
ونحتاج لعقول متكافئة لابراز الفكر الاسلامي

[illegible] الذي وضعت اسس علم الاجتماع [illegible] ما جاء بعده من نظريات فلسفية [illegible] الدكتور محمود عرابي [illegible] في جامعة السند في [illegible] كتكتر [illegible] !!

● [illegible] ابن خلدون اخرجه [illegible] ما طرحه من فكر من الناحية الاجتماعية والسياسية [illegible] بحاجة للعودة اليها . فهو وضع القواعد العلمية — الى حد [illegible] — لنشأة الحالات في الحكم ، وتحدث عن المسؤولية الواجب توفرها في الحاكم ، والحكم عنده يقسم الى قسمين : ديني وسياسي ، وهذان النظامان يؤديان الى استقرار الحياة الاجتماعية ، لان فلسفة الحكم عنده تتسم بالعدالة الاجتماعية ، وان كان « هو » قد مارس فكر الشعراء من اجل الاستقرار نفسه ، فابن خلدون خاض غمار السياسة وتقلب في عدة مراكز ، لهذا جاء ناشداً في نظريته الاستقرار السياسي في العالم ، وقد كان يعتبر ان اي نظام يعتمد على غير العصبية العربية نظاماً يؤذن بالخراب .

وهذا ما نلمسه بوضوح في عصرنا القائم ، فالانظمة التي تنشد النهج والاستقرار من الآخرين — كالاعتماد على المرتزقة — فهي زائلة في نظر ابن خلدون ، وهذا الحكم الى حد ما صحيح لعدم توفر العدالة الاجتماعية ، لان هذه الفئة تشد مصالحها الخاصة قبل العامة . لهذا ، وفي خضم الاحداث القائمة لابد من العودة الى نظرية ابن خلدون في هذا الحقل .

استقراء العلوم الاجتماعية

● من اي الجوانب تناولت [illegible] خلدون ؟!

— تتحدث الرسالة عن اهمية ابن خلدون في استقراء المواضيع والعلوم الاجتماعية بالذات ، فهي علوم حديثة رسمياً الى بقية العلوم الانسانية . فعلم الاجتماع نشأ في بداية القرن التاسع عشر ، ولكن الذي وضع اسسه — من دون ادنى شك — هو ابن خلدون ، فهو كان سباقاً في وضع اسسه على من يدعون وضعه ، وكان يطلق على علم الاجتماع « علم العمران البشري » وهي افضل من التسمية الحديثة — في رأيي — لان لعلم العمران البشري وشائج وشؤون تترابط بالانسان كإنسان . وقد اعترف المستشرقون بأسبقية ابن خلدون ، وقال بعض الكتاب الاشتراكيين بأن ابن خلدون هو مؤسس « الديالكتيك » بمفهومه العام ، ولا ينكر احد مدى تأثيره الواضح على النظام الاشتراكي العالمي .

اما عن كيفية تناولها ، فقد تناولت الفكر الاجتماعي قبل ابن خلدون ، وبعده ، من اجل الوقوف على طبيعة فلسفته الاجتماعية .

● من خلال الدراسة التي قمت بها ، دكتور محمود عرابي ، في رأيك ، ما مدى تأثير ابن خلدون بالفكر الذي طرح قبله ، والمصادر التي اثرت على فلسفته ؟

— في بحثنا عن المصادر التي اثرت في نظرية ابن خلدون نجد ان للقرآن الكريم اثر واضح وبين عليها ، وظهر هذا التأثير عليه في ممارساته العملية خاصة عندما تولى القضاء في مصر ، وهذا يعود الى فضل المعلم على التلميذ ، وقد اعترف هو بذلك في بداية حياته الكتابية ، واطلق عليهم « الشيوخ » ، ووصل تأثير الدين الاسلامي عليه الى حد كان يذيل في نهاية كل كتابة له الاية الكريمة « وفوق كل ذي علم عليم » .

وهو من الناحية الفكرية كان مستقلا ، فهو معتزلي الرأي ، لم يقبل بالخرافات التي كانت تحكي او تدون في عهده ، رغم ان عهده كان يموج بالخرافات والسحر ، ولم يقبل الشعوذة بل وضع كل ما يريد تدوينه على اساس فكري واضح ، وكان تأثير الدين الاسلامي عليه واضحاً من خلال معالجة قضية الرق والمرأة .

اما بالنسبة للفلسفة التي طرحت قبله فقد كان مطلعاً عليها ، وخاصة اليونانية ، فكان لفلسفة ارسطو تأثير واضح من خلال قوله « الانسان مدني بالطبع » ولكنه لم يتوقف عند هذه المقولة ، بل قال بأن الانسان هو ذو فكر بنائي لديه القدرة على التعلم والتعليم من خلال العمران البشري .

● ولكن ، ما مدى الاثر الذي تركه ابن خلدون على العالم من الناحية النظرية والتطبيقية ؟

— لابن خلدون تأثير واضح من الناحية النظرية على الفلسفات المطروحة من بعده ، فمن الناحية الجغرافية الاجتماعية ، خاصة نظرية الاقاليم الجغرافية السبعة ، وتأثيرها على الكائن الاجتماعي ، وتفاوت هذه الاقاليم بتأثيرها بالصعود من الاقاليم المعتدلة الى الاقاليم الحارة ، وقد اثبت العلماء الاطباء حديثاً مدى التأثير الجغرافي على الخصوبة الجنسية .

ومن الناحية العملية التطبيقية ، فإننا نجد المجتمعات الاوروبية الغربية في طرحها للبيانات الحزبية او الانتخابية تعمل على وضع اسس لبناء عدالة اجتماعية ، وابن خلدون طالب في مقدمته بإقرار مبدأ الشورى ، وهو اسلم برأينا من النظم الديمقراطية المأخوذ بها في بعض الدول الاوروبية ، والذي اريد قوله : ان لابن خلدون تأثيراً واضحاً عليهم .

الرق والمرأة

● الرق والمرأة ، موضوعان اخذا من الكتابة والنقاش قسطاً كبيراً . وكان لابن خلدون وجهة نظر في هاتين القضيتين . فما هو رأيه ؟!

— قلت ان افكار ابن خلدون مستمدة من الدين الاسلامي ، لهذا نجده يحمل الفكرة الاسلامية من هاتين الناحيتين . فالرق ، قد يعتبره البعض انه من الناحية الاجتماعية نابع من صميم الحياة الاجتماعية الاسلامية ، الا ان الرق كان موجوداً قبل الاسلام ، ولكن الاسلام ابقى عليه في حدود ضيقة ، وفتح ابواباً عديدة للانعتاق من العبودية ، ومن هذه الابواب : حض المسلمين على عتق الرقاب ، وصرف جزء من خزينة الدولة في افتداء الاسرى وتحرير المستعبدين ، واقرار قانون الكفارات في الاسلام .

والمرأة ، لو حاولنا العودة الى بطن التاريخ نجد ان الصينيين والهنود ، وحتى بعض الديانات السماوية — اليهودية والمسيحية — كانوا يعتبرون المرأة على انها اقل الطبقات مرتبة ، ولكن الاسلام كرمها في كثير من المواضيع .

فجاء ابن خلدون ووضع نظريته من هذه الناحية معتمداً على الطرح الاسلامي ، والمعالجة الاسلامية لهذه القضية .

● بعد الدراسة التي قدمتها عن ابن خلدون ، في رأيك دكتور محمود عرابي ، هل اخذ ابن خلدون حقه من الدراسة وهل اعطيته — انت — حقه ؟

— ابن خلدون ، لم يتناوله العلماء المسلمون الا من خلال مهرجانين فكريين علميين ، اولاهما كان في الخمسينات وعقد في المغرب ، وثانيهما في الستينات وعقد في القاهرة — وحتى هذين المهرجانين لم يتحدث المجتمعون الا عن شذرات من افكاره ، فجاء كخطب المنابر ، اما كفكر اجتماعي علمي متكامل لم يأخذ ابن خلدون حقه ، وخاصة في تأثيره على الفلاسفة الغربيين امثال « مكيافلي » جان جاك روسو ، هيجل ، كارل ماركس ، هوبز وغيرهم من الفلاسفة ، وهذا يحتاج الى دراسة شاملة — في رأينا — وعامة . وهذه الدراسة تحتاج الى عقول متكافئة في ابراز الفكر الاسلامي ككل ، وليس فكر ابن خلدون فحسب ، لانه ، ومن خلال هذه الدراسة المرجوة تبرز النجوم اللامعة التي اثرت واثرت الحياة العلمية في العالم بأكمله .

هذا من الناحية الشمولية ، اما بالنسبة لي ، لم اعط ابن خلدون من خلال دراستي حقه ، خاصة وان الآراء التربوية التي طرحها ، وان كانت مكملة للحياة الاجتماعية ، الا انها تحتاج الى رسالة او اعداد مستقل .

ونظريته التربوية يجب افراد دراسة مستقلة عنها ، فهو يطالب المعلم بالابتعاد عن حشو ذهن الطالب بكل ما هو مرغوب او غير مرغوب ، وبشكل واسع كما هو يدرس في مدارسنا المعاصرة ، فابن خلدون يطلب من المعلم ان يكون اولا رحيماً بالمتلقي حتى تتوطد العلاقة بينهما ، وثانياً ان نعلم التلميذ علوماً متخصصة ، ومتى فرغ بالحذق بها ، او اتقانها ننتقل معه الى علم اخر كتعلم النحو مثلا ، وثالثاً التركيز على اختيار المعلم للمتعلم وخاصة في السنوات الاولى ، حتى يسير المعلم على اسس سليمة من الناحية التربوية .

وهذا الموضوع — كما ذكرت — يحتاج الى دراسة مطولة مستقلة اليس كذلك ؟!

● بعد خروجك من هذه الدراسة ، هل خرجت بموقف معين تجاه شخصية ابن خلدون الاجتماعية ؟!

— هناك مآخذ اسجله عليه وهو الخلط الذي احدثه في مفهومه للبدو « فتجلى عليهم » بطباعهم الخشنة ، لكنه انصفهم بقوتهم وشدتهم وباسهم بالمعارك ، الا انهم سرعان ما ينغمسون بالترف ، وهذا يعود الى طفرة في التغير او في البنية الاجتماعية التي كان يعيشها الانسان البدوي في الصحراء الى البنية الاجتماعية التي يسكنها في المدن ، اي من الخيمة الى المنزل الحجري « الاسمنتي » واعتبر ابن خلدون ان معظم العلماء المسلمون هم من الموالي ، وهذا — برأينا — لا يمكن الاخذ به لان الاسلام صهر الجميع في بوتقة واحدة ، وهي بوتقة التوحيد ، والعمل بالحياة الاجتماعية لان الحياة وجدت لتحقيق العمل الصالح .

ومن ناحية اسلوبه في الكتابة ، نجده يستطرد في شرح الفكرة التي يطرحها ، وقد تكون هذه الفكرة ذاتها مكررة في المقدمة التي تعتبر خلاصة وعصارة فكره ، الا ان هذا الاسلوب ينم عن براعة في القلم وشمول في الثقافة .

● [illegible] ؟!

— المصادر والمراجع متعددة ، فاولها القرآن الكريم ، وكذلك مجلدات كشف الظنون ، ومقدمة ابن خلدون وماكتب عنها وحولها ، وتجاوزت المراجع المائة واربعين مرجعاً وكان على رأسها بالطبع آثار ابن خلدون الكاملة .

● [illegible] ؟!

— الاعتماد على الذات الانسانية للانسان العربي والمسلم التي لها صلة في تربية الاسرة والنشأة انها النواة الاولى في الحياة .

اجرى اللقاء سميح محسن

الدكتور محمود عرابي

الموقف في السطور

○ دكتور حسين عبد المجيد عرابي

○ مواليد [illegible] ١٩٤٢

○ [illegible] دمشق ، واجازتها في الكتب حيث حصل فيها على الثانوية العامة .

○ حصل على درجة الليسانس من كلية الآداب في جامعة دمشق — قسم الفلسفة — علم الاجتماع ١٩٦٧ .

○ حصل على درجة الماجستير من جامعة السند في باكستان ١٩٧٦ .

○ حصل على درجة الدكتوراة في فلسفة ابن خلدون الاجتماعية من جامعة السند ماريخ ٢٧-٧-١٩٧٠ .

○ اشرف على الرسالة العلامة غلام مصطفى شمس السندي — عضو مشرف .

العلامة الدكتور عبد الواحد عليوته — عضو الدكتور محمد علي الفاروقي — عضو .

مرافىء ثقافية

مرة ثانية مع الموضوع الاول :
تدريس الادب العربي

[illegible] كان من الاهمية القصوى اعادة النظر في تدريس الادب العربي ، والوصول الى ما ينبغي ان يكون عليه . فهل تدريس الادب العربي ضرورة وقضية اساسية ؟! الجواب : نعم !!

ان الادب بالنسبة للتربية الانسانية والثقافية يمثل الينبوع الوجداني للتيد والفكر والابداع الفني ، والتاريخي لاي شعب من الشعوب ، ولاية امة من الامم .

وهو صورة عاكسة للحياة ومعبرة عنها ، ومؤثرة في استمرارية تاريخها ومسارها الحضاري ، وتذوقها الجمالي للوجود .

لذلك بالاعتبارات اخرى كثيرة في مناهج تعليم اداب العلوم الانسانية ، يصبح تدريس الادب كمادة في التعليم المتخصص وغير المتخصص من اساسيات بناء المجتمع الانساني الراقي والمثقف ، وبين جوهريات مناهج التعليم بمراحله في كل عصر .

وقد كان ذلك وما يزال في حساب الامم المتطورة والنامية في وقت واحد .

○ ولكن كيف يدرس هذا الادب ؟! وعن طريقة تدريسه ثابتة ، ام متغيرة ؟!! وعن الاجيال تتلقى العلوم على وتيرة واحدة ؟! ام ان ذلك يحدث من عصر الى عصر ، لم يكن يحدث اي تغير ، وكانت العلوم بدورها لا تتقدم ، ولكن [illegible] ان تتقدم ويؤثر تقدمها في نظرة الانسان الى العالم والى ذاته ، والى اسلوب معيشته .

وتتغير النظرة ذاتها الى الادب وتدريسه ، والى ما ينبغي ان يكون عليه هذا التدريس بهدف تعزيز قيمته ومدى اهميته في تحول الاجتماعي والتغير المنهجي للحياة ، وفاعلية تأثيره في وجدان الانسان وفكره وسلوكه .

فاذا لم تتحدد النظرة الى تدريس الادب مع كل تطور يطرأ ، فهل من المعقول ان يلبي هذا التدريس واقع الحياة وحاجة التعليم والثقافة ؟!

هذه هي المشكلة كما تصورها ، والتي يطرحها المكتب الدائم لاتحاد الكتاب والادباء العرب وهذا الطرح ينشأ عن امرين : الاول : ان تدريس الادب حضاريا لا يقدم على الوجه الفعال ولا [illegible] المنشود [illegible] التحول الكبير في معطيات [illegible] المستقبل ، والامر الثاني : كيف ينبغي ان يكون تدريس الادب ؟!

وعلى [illegible] مناقشة الامر الاول ونتيجته ، يتوقف مستوى ونتيجة الامر الثاني ، وهذه المسؤولية الكبيرة ، كبيرة فعلا ، ولابد وانها مغرية للبحث والجدل على قدر ما يكون اتصالها [illegible] يجب فكرية لجعل الادب مؤثر حضاري في تكوين شخصية جديدة للانسان العربي .

○ سعيد فرحات

صدر حديثا

● تحت عنوان : « حق المرأة في مستلزمات التحدث الاجتماعي ومتطلبات الحياة الجديدة » صدر كتاب « عزيز السيد جاسم » عن « المؤسسة العربية للدراسات والنشر » والكتاب كما يقول صاحبه : رؤية ثقافية — اجتماعية — جنسية ، ذلك ان قضية (تحرر المرأة) اصبحت من القضايا الجوهرية في حركة [illegible] المعاصرة .

ويحتوي الكتاب ثمانية فصول [illegible] : تحرر المرأة بين المفهوم [illegible] والرؤية الاشتراكية — [illegible] المرأة [illegible] : سيكولوجية المرأة : [illegible] — البغاء نتيجة المرأة [illegible] الرجل والرجل في المرأة .. [illegible] .

مجموعة شهادات

● عن دار ابن رشد للطباعة والنشر صدرت رواية لصلاح [illegible] تحت عنوان « مجموعة شهادات ووثائق لخدمة تاريخ [illegible] » .

كتبت هذه الرواية قبل خمس سنوات .. ولكنها لم تنشر الا [illegible] .. وقد خطت في [illegible] (شرة) في مصر حيث [illegible] الكثير من اصدقاء الكاتب اثناء تزاملهم في السجن حيث كانوا يحيطونه برعاية [illegible] استكمال فصولها .

[illegible] الكاتب : نبتت فكرة هذه الرواية في ربيع ١٩٦٩ وكنت [illegible] بدرجة ما ، وقد اتاح لي [illegible] ان اتابع في الصحف المصرية [illegible] يعرفه الصحفيون باسم [illegible] الخفية ، تلك التي تهتم [illegible] الملامح الجانبية للمجتمع [illegible] المعاصر ، وتتحدث في [illegible] عن شخصيات غير بارزة عن حوادث طريفة او مسلية ، [illegible] المؤلف : وسرعان ما [illegible] لي ان هذه الانباء لم تكن [illegible] بالدرجة التي تجعل [illegible] ينصرف عنها نهائيا » .

[illegible] المؤلف انها ليست [illegible] فردية او شخصية بقدر [illegible] انماط من السلوك البشري [illegible] وتسود معبرة عن اختلافات [illegible] .. لذلك بني عليها [illegible] .

[illegible] هذه الرواية ومدى نجاح [illegible] في ان يمازج بين [illegible] الادبي والواقع من خلال [illegible] تقدمه طبعا بعد قراءتها

ملف : الثقافة الفلسطينية في مواجهة القمع الاسرائيلي ومحاولات الطمس والانتحال

تميز المسرح بقدرته على التواصل المباشر مع الجمهور فهو بذلك يشكل اداة فنية اكثر فعالية في التوعية والتحريض لانه يتوجه الى الجمهور دون وساطة وبلا حواجز .

ويمكن للمسرح تحت شروط القمع ان يتحايل على النصوص المقدمة للرقابة باغنائها على الخشبة بالاضافات الايمائية والحركية التي تساهم في ابراز الجوهر الخفي للنص .

وقد تكون تلك المغريات الكامنة في المسرح ، هي التي دفعت الى الاهتمام بهذا الشكل التعبيري في الاراضي الفلسطينية بعد الاحتلال بحيث يمكن القول بأن الحركة المسرحية هي ابرز ظاهرة ثقافية مستجدة شهدتها الارض المحتلة بعد ١٩٦٧ .

في بداية السبعينات تشكلت اولى الفرق المسرحية « بلالين » بمبادرة مجموعة من الشبان المتحمسين تحت اشراف المخرج المسرحي فرانسوا ابو سالم حيث قدمت عددا من الاعمال المسرحية اهمها : « العتمة ، قطعة حياة ، نشرة احوال الجو ، تع تاخرفك يا صاحبي ، ثوب الامبراطور » .

وعلى مدى السنوات اللاحقة نشطت الحياة المسرحية في الارض المحتلة وتشكلت العديد من الفرق المسرحية نذكر منها بلالين « التي انشقت عن بلالين » ، فرقة المسرح الفلسطيني فرقة دبابيس فرقة المسرح التجريبي ، مسرح الكشكول ، فرقة الصندوق العجيب ، فرقة الفرافير ، فرقة الشموع ، فرقة بيت الكرمة ، المسرح الناهض ، المسرح الحر ، مسرح اذار ، مسرح بيت الصداقة وغيرها . وقد قدمت هذه الفرق عددا كبيرا من المسرحيات يصعب حصره ، ان هذا التعدد في الفرق المسرحية بقدر ما يوحي بالتشرذم في النشاطات المسرحية في الارض المحتلة الا انه يشير في الوقت نفسه الى ظاهرة ايجابية هي ظاهرة نهوض المسرح الفلسطيني المقاوم الذي ينبعث كدليل صحة وعافية في النشاط الثقافي الفلسطيني .

ورغم ظاهرة التركيز السيء للحركة المسرحية في السنتين الاخيرتين ، الا ان هذه الحركة لم تخمد ، فقد عرضت العديد من المسرحيات اهمها : « لما ابجينا ، لمز بنطق ، الطاعون ، [illegible] ، مراقبة بين [illegible] » ... وغيرها كما سنتناول في السطور الاخيرة [illegible] خاصة من المنتمين بشؤون المسرح في الارض المحتلة هي « لجنة التدريب والتطوير الفني » وهدفها احياء وتطوير الحركة المسرحية الفلسطينية وتجميع الجهود المبذولة في هذا الحقل .

لقد تحرر المسرح الفلسطيني المقدوم من الخطابة السياسية والاجتماعية الاكثر مساسا بحياة الشعب الفلسطيني [illegible] الاحتلال ومساهم في طرح المشكلات الاولية واكثر جوهرية في ظل هذه الشروط واهمها :

— ضرورة التمسك بالارض وحمايتها من اطماع الرأسماء « مسرحية الثلج » .

— رفض وتحرير الحياة تحت ظل الاحتلال من خلال [illegible] والعمل على تجاوز هذه الظروف والاوضاع « مسرحية العتمة » .

— نقد التخلف الاجتماعي وربطه بالتربية السياسية والعسكرية ، وفضح الطابع الاجتماعية التي ترمز للتخلف « مسرحيا : قطعة حياة ، والعتمة » .

— التطرق الى اوضاع المرأة في المجتمعات المتخلفة ، وربط هذه الاوضاع بالتربية السياسية والعسكرية « قطعة حياة ، والعتمة » .

— نقد الفكر الغيبي الذي يساهم في اشاعة الاتكالية السياسية التي تفقد الجماهير روح المبادرة الثورية « مسرحية نشرة احوال الجو » .

— الفرز الاجتماعي الطبقي وابراز الدور المنوط بالفئات الاجتماعية الاكثر ثورية والاكثر قدرة على قيادة المجتمع وانقاذه « مسرحية العتمة » .

ولعل الشكل المسرحي الذي قدمت فيه هذه المضامين رغم تقشفه وانصياعه للمحاولات التجريبية التي تظل قابلة لاحتمالات الخطأ ، التجربة الاولى ساهم في خلق حالة من التفاعل بين الخشبة وجمهور المتفرجين فمسرحية « الدمية » مثلا الكات على شكل يعتمد على الانخراط كليا بالمتفرجين حيث يمتد التمثيل المسرحي الى مقاعد المتفرجين فيطلع الممثل من بينهم ليعتلي الخشبة ويقدم هذا الشكل اشياء كثيرة بل ليس ثمة فاصلة بين هموم المسرح وهموم الجمهور .

واما [illegible] النهوض للمسرح الفلسطيني القادم لم تقف سلطات الاحتلال الاسرائيلي مكتوفة الايدي فاستخدمت العديد من وسائلها من اجل اجهاض هذه التجربة .

تمثلت اولى محاولاتها في انشاء مسرح بديل لا وطني يستهدف اجذاب الشبيبة الفلسطينية الى المسرح الذي يخدم اهدافها ويتناقض مع هموم الشعب وتطلعاته فانشأت مركز « بيت داود » الذي افتتح دورات تعليمية في المسرح والموسيقى والرقص وكون فرقة مسرحية تحت اسم « المسرح الحي » في محاولة تستهدف امتصاص الطاقات الفنية في مجال المسرح والانحراف بها عن الطريق الذي اختارته في خلق مسرح وطني يعبر عن همومها وطموحاتها في التحرر والاستقلال الوطني .

ووصلت عمليات التضييق على المسرح الفلسطيني الى حد مداهمة صالات العرض وايقاف العروض المسرحية والقاء القبض على العاملين في الحركة المسرحية وزجهم في السجون ومن الامثلة على ذلك ما تعرضت له مسرحية « رجال في الشمس » المقتبسة عن رواية الشهيد غسان كنفاني والتي قدمها بيت الصداقة في الناصرة ولقيت اقبالا وترحيبا شديدين مما اثار سلطات الاحتلال وحدا بها الى مداهمة المسرح وايقاف العرض في يومه السادس . وقد اثار هذا الاجراء السخط بين الجماهير واستنكرته اللجنة المركزية للحزب الشيوعي « راكح » لكونه يشكل عملا تخريبيا وخنقا للحريات . وقد ادت موجة الاحتجاج الى خضوع سلطات الاحتلال لمطالب الجمهور فاعيد عرض المسرحية من جديد ، كما منعت السلطات عرض مسرحية اخرى في القدس هي « عائد الى حيفا » المقتبسة عن رواية غسان كنفاني ، ومسرحية ثالثة كانت اللجنة الثقافية لاتحاد نقابات العمال تنوي عرضها في نابلس بتاريخ ٥ تموز ١٩٧٨ .

وبتاريخ ١٩٧٨/٢/١٠ اقدمت سلطات الاحتلال على اعتقال فرقة مسرحية مكونة من ثمانية افراد بعد تفتيش منازلهم لانهم كانوا يعتزمون عرض مسرحية بعنوان « الاجانب لا يشربون القهوة » وصادرت ما لديهم من نصوص واشرطة للاغاني السياسية التي يرددها المغنون والفرق المسرحية في الارض المحتلة .

ولا تخضع النصوص المسرحية في الضفة الغربية وقطاع غزة لرقابة لجان فنية وسياسية اسرائيلية متخصصة وانما لرقابة الحاكم العسكري وتخضع لقوانين الحكم العسكري مما يعرض معظم النصوص المقدمة للرفض المطلق او شطب اجزاء كبيرة ، في ظل هذه الظروف القاسية ، اضافة الى العوامل الذاتية في الحركة المسرحية نفسها وفي مقدمتها افتقارها الى المقومات المادية والتقنية واعتمادها على العمل التطوعي والتمويل الذاتي تتقدم الحركة المسرحية وتتراجع ولكن ينبغي عدم التقليل من اهميتها وتثمين انجازاتها ودورها في الموقع الذي احتلته في جبهة المواجهة الثقافية مع العدو الاسرائيلي .

اقوال في اللغة

اعداد احمد عباس

« مثل ٢ »

تختص مثل مفتوحة التاء عن مثل ساكنة التاء بثلاثة معان :

احدهما : ان تكون صفة الشيء كما جاء في قوله تعالى : « مثل الجنة التي وعد المتقون » قال ابو اسحاق معناه صفة الجنة وقوله سبحانه « ذلك مثلهم في التوارة ومثلهم في الانجيل » اي صفتهم .

وثانيهما : ان تأتي بمعنى العبرة والعظة ، كما في قوله تعالى « فجعلناهم سلفاً ومثلا للاخرين » .

اي عبرة وعظة يتعظ بها المتأخرون .

وثالثهما : ان تكون بمعنى ما يضرب من الامثال كما في قوله تعالى : وضرب الله مثلا اي وصف وبين وقوله : (وضربنا لكم الامثال) وضرب الامثال هو اعتبار الشيء بغيره وتمثيله به وتختص ساكنة الثاء بمعنيين .

احدهما : ان تكون مثلا اي مقداراً لغيره يحذى عليه وجمعها مثل بضمتين وامثلة والاخر اتصالها بما وصيرورتهما معاً اسماً واحداً كما في قوله تعالى « فورب السماء والارض انه لحق مثلما انكم تنطقون » .

من الطرائف الادبية

اعداد : محمد عبدالله القولي

تحصد ويزرع

قيل انه بعد احدى المعارك بين جيش الحجاج بن يوسف الثقفي [illegible] الخوارج جيء بامرأة منهم :

[illegible] قال الحجاج يهددها :

[illegible] لاعذبنكم عذاباً ، ولاحصدنكم حصداً .

[illegible] اجابته بهدوء واعتداد :

[illegible] انت تحصد والله يزرع

في الضحك والدعابة

روي عن النبي محمد صلى الله عليه وسلم ما معناه :

[illegible] القلوب ساعة بعد ساعة فإن القلوب اذا كلت عميت

[illegible] قال الامام علي كرم الله وجهه :

[illegible] كانت فيه دعابة فقد بري من الكبر .

[illegible] في الضحك :

[illegible] اللغة الوحيدة المشتركة بين جميع بني البشر وهو الذي ولد [illegible] ان تولد اللغات واللهجات ويبقى حتى لو انقرضت اللغات [illegible] اللهجات .

هكذا في الأصل

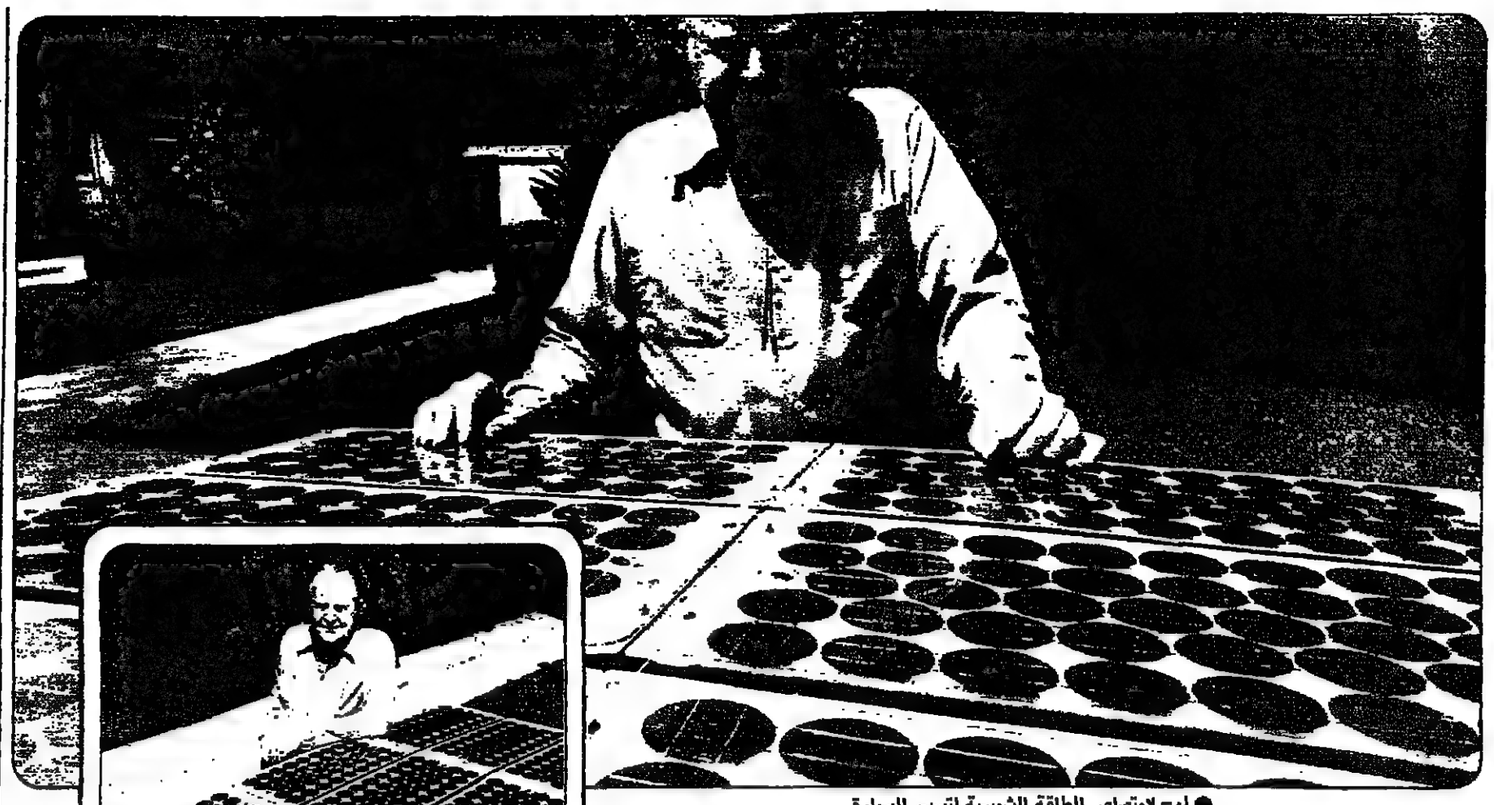

● لوح لامتصاص الطاقة الشمسية لتسيير السيارة

بسبب التلوث الجوي اخترع سيارة شمسية

لما أي بالاس مور جاره يموت من انتفاخ الرئة بسبب التلوث الجوي ، عندئذ قرر ان يفعل شيئا . وعلى مدى سنتين من التفكير والتصميم والعمل تمكن من تصميم وبناء سيارة شمسية لفتت اهتمام شركات صناعة السيارات .

● هل هذه سيارة المستقبل ؟

● الاجهزة والبطاريات التي تدفع هذه السيارة العتيدة

الباحثة عن الحب

ولكن حينما تظهر احدى النساء الجميلات في طريقه تتغير نظريته وقواعد اللعبة التي يتشبث بها

من اجل سلامته ، والفيلم في مشاهده القادمة يحاول ان يثبت لنا هل يستطيع المحترفون في

الدعارة تجنب امراض الحب الى النهاية ... فالمراة هنا (لورين هاتون) تظل تطارده وهو يهرب منها ، لانه يدرك بخبرته الطويلة انها من النوع الذي يبحث عن

الحب وليس المتعة تبحث عمن يملأ فراغها وحياتها ، فزوجها السياسي مشغول بعمله ولا تستطيع تركه لانها صارت جزءا

وملكا للحياة الرسمية التي يعيشها ، والحوار في الفيلم حوار بسيط وقصير وبطيء ، والمشاهد المتتابعة لا يزيد اشخاصها على

اثنين ، وغالبا ما يكون البطل احد نسائه وعندما يقع حادث الجريمة يدخل الى تلك المشاهد

المحقق البوليسي الذي صار يطارد ريتشارد ويحاسبه ويتاكد من تحركاته في ليلة الجريمة ،

فقد قتلت احدى النساء التي زارها البطل في منزلها واصبح البوليس يشك فيه لان كل الدلائل تشير الى انه هو القاتل . وتقرب هذه الحادثة

بينه وبين لورين التي صار يراها باستمرار ، فزبوناته تخلين عنه ولم تقبل اي منهن ان تشهد لصالحه بانه كان معها ليلة وقوع الجريمة خوفا من الفضيحة ... ونرى السياسي يقابله ويهدده ويوفر له المال ليفترق عن زوجته حتى يحافظ على سمعته .

في كتاب نشر مؤخرا ..
نهرو كان على علاقة حب مع الليدي مونتباتن

جاء في كتاب نشر مؤخرا في لندن ان زوجة اللورد مونتباتن ، ادوينا ، كانت على علاقة حب مع الزعيم الهندي جواهر لال نهرو في عام ١٩٤٧ ، وان هذه العلاقة كانت السبب وراء اصرار الزعيم المسلم محمد علي جناح على تقسيم الهند . وجدير بالذكر ان اللورد مونتباتن كان يشغل منصب نائب الملك في الهند في ذلك الوقت وكان صديقا لنهرو .

ويقول المؤلف ريتشارد هوج في كتابه ان اللورد مونتباتن كان على علم بالعلاقة بين زوجته ونهرو وكان يتغاضى عنها . كما ان هذه العلاقة اثرت على المفاوضات التي ادت الى استقلال الهند عن الحكم البريطاني . ويقول هوج ان تلك العلاقة قد ادت الى امتعاض محمد علي جناح من سلوك نهرو ، خصمه السياسي ، لدرجة انه زاد في تشدده واصراره على تقسيم شبه القارة الهندية في عام ١٩٤٧ . هذا وقد ورثت الليدي مونتباتن ، التي كانت تسمى قبل الزواج ادوينا اشلي ، ٧ ملايين جنيه (اي ما يعادل في الوقت الحاضر حوالي ١٤٠ مليون جنيه) عن جدها رجل البنوك ايرنست كاسل . ويقول هوج : انها كانت على علاقات عديدة بعد زواجها في عام ١٩٢٢ بفترة قصيرة ، منها علاقة مع ليسلي هتشنسون المغني والملحن الذي كان يلاقي الاعجاب الشديد في الحفلات التي كانت تقام قبل الحرب العالمية الثانية .

ويضيف هوج ان مونتباتن وزوجته قد رفعا قضية على صحيفة تحدثت عن علاقة بين كونتيسة والمغني الاميركي بول روبسون .

وكانت هناك شائعات اخرى عن علاقة بينها وبين ايرل سيفتون . ويقول هوج ان اللورد مونتباتن هو الاخر كان على علاقات بعد الزواج .

وجدير بالذكر ان هوج ، المؤرخ والمؤلف لسيرة حياة والدي مونتباتن قد امضى ساعات طويلة يسجل احاديث مونتباتن لهذا الكتاب الذي يحمل عنوان : « مونتباتن : بطل زمننا » . اما الليدي مونتباتن فقد توفيت في عام ١٩٦٠ عن عمر ٥٨ سنة بعد مهاجمة جدري الفراخ لها مما ادى الى حدوث نوبات قلبية لها .

ومات اللورد مونتباتن في ٢٧ اغسطس عام ١٩٧٩ بعد ان فجر رجال جيش التحرير الايرلندي قارب الصيد الذي كان يقضي عليه عطلاته في مولاجمور بايرلندا فمات مع ثلاثة من مرافقيه .

البطلة

تمتعت هذه البطلة بمشاهدة الكثير من الاصدقاء والمخلوقات الاخرى المالوفة وغير المالوفة في رحلتها الاولى التي قامت بها على صفحة مياه بحيرة منتزه « باترسي بارك » الصافية الرقراقة بالعاصمة البريطانية لندن .

★ ★ ★ ★ ★ ★ ★ ★ ★ ★ ★ ★ ★ ★ ★

بائع السلوى والشباب

من الممكن ان لا يحصل الشخص على اكثر مما يعطي ، ولكن البطل في فيلم — جيكولو الاميركي — لا يطمع في الحصول على شيء من احد . بل انه يجد المتعة في خدمة الاخرين دون اي انتظار وترقب ، انه يبدو محصنا ضد الحب والعاطفة واي علاقة ثانية . انه تاجر وزبائنه من النساء الثريات نراه يقدم لهن الجنة والتسلية ويخلصهن من الوحدة ويبيع لهن الثياب بالثمن الغالي .

يظهر لنا شابا انيقا جميلا ومسحة الحزن لا تفارق وجهه ... مدرجا على قواعد المجتمع الارستقراطي ينتقي منه ما يشاء بطريقته الخاصة ، يبدأ سائق سيارة بالنساء العواجز .. وينتهي بفتح زجاجة شمبانيا قرب سريرهن ، ثم يتقاضى اجرا مرتفعا على كل الخدمات ، تلك هي مهنته ويمارسها بتفوق وثقة ومهارة .

حب وموقف

افلام بول شرادر تحتوي جميعها على شخصيات ماهرة تنطلق عادة من موقف شخصي وتسجيلي وتتطور الى اتخاذ مواقف حرجة ، ثم تتحول فجاة الى نوع من الفزع الدرامي .

هناك في قصصه نوع من التحول المفاجيء .. انه يقدم دائما صورتين متناقضتين للبطل ويتركه يختار النهاية التي يريد . والممثل ريتشارد جير يختار بدوره النهاية في هذا الفيلم ولكنها نهاية يشترك فيها الجميع ايضا ، يشترك فيها افراد الطبقة الثرية لينقذوا انفسهم من الدعابة السيئة التي صارت تحوم فوق مجتمعهم الهادىء الجميل .

لقد اكتشف البوليس جثة داخل ذلك المجتمع ، وصار يبحث عن خيوط الجريمة وكلها تؤدي في النهاية الى الاسر الكريمة .

ينتمي بول سرادر الى السينما الادبية فهو يجمع بين الاسلوب الفرنسي وطريقة السينما الاميركية الحديثة . كان استاذا وكاتبا وناقدا سينمائيا ، ثم تحول الى كتابة السيناريوهات ، كان انجحها قصة فيلم (سائق التاكسي) للمخرج سكورزيز ، اما افلامه فقد بلغ عددها ٣٠٠ لحد الان ، فكان اولها فيلم (الياقة الزرقاء) الذي صور فيه باسلوب حاد ومكهرب معاناة عمال صناعة السيارات وصراعهم اليومي داخل العمل وخارجه ، ثم شريط (الحياة الصعبة) انطلق فيه باحثا عن تاثيرات البورنوغرافيا على الفتيات . ثم اخيرا جاء فيلم (الجيكولو الاميركي) ليرتقي به درجة اخرى بتقديم صورة قريبة عن الدعارة بين مجتمع الرقي والثروة .

★ ★ ★

صورة مصغرة

ويظهر هذا الشريط في البداية وكانه تامل بعيد في حياة تلك الطبقة .. تامل بالصورة الجميلة والديكور الفاخر والموسيقى الفائزة .. كل شيء في الشريط هو دعوة للمشاركة في تلك الحياة التي تسمع عنها ونحسد اصحابها على ما ينعمون به ، ولكن تلك الحياة لا تخلو كذلك

من عناصر الوحدة والعزلة والشذوذ . تسمع كل ذلك في البداية ولا تراه ، نسمع عن صفقات الجسد والرجل الذي يقوم بدور الجيكولو برغبة

واقتياد وحب للمهنة ، ونسمع انه يعتبر نفسه وامثاله فوق مستوى القانون ، لان القانون شحيح فيما يتعلق بمتعة الناس وما يرضيهم ويسليهم . يعود ريتشارد جير للظهور مرة اخرى

في دور الجيكولو ، بعد ان مثل ذلك الدور مع ديانا كيتون في فيلم (البحث عن السيد

كودبار) وهو لم يتغير في طريقة ادائه الهادئة الحزينة ، انه يوجد هنا في منطقة النفوذ وبين

الاغنياء يتاجر معهم بسلعة اخرى ويستغلهم بجسده كما يستغلونه بمالهم . انه يواجه انانيتهم بالبرودة وحبهم بالتجاهل ورغباتهم بمطلب واحد هو

الدولار . يستغلونه في سرهم وهو يستغلهم باتفاقه مع ضميره ، يقول انه يحب ان يمتع النساء ويخاف في نفس الوقت ان يصير ملكا لهن بواسطة الحب والعلاقة والانانية .

★ ★ ★

الزوج والزوجة في غرفة منفصلة

اوضحت دراسة قامت بها مجموعة من علماء النفس

البريطانيين ان استقلال الزوجين في سكن خاص لكل منهما يؤدي بهما الى استمرار حياتهما الزوجية واشتراكهما في

المسؤولية الزوجية على قدم المساواة . لذا فان جمعيات خاصة قد قامت في بريطانيا حديثا من اجل العمل على فصل

الزوج عن زوجته منذ اللحظة الاولى لزواجهما كل في بيته الخاص الجديد لتستمر الحياة الزوجية بينهما ، والسبب في ذلك

ان حالة طلاق تحدث في بريطانيا كل دقيقة ومع ذلك فان الزوج

المطلق يتزوج حال اعلان طلاقه لزوجته الاولى .

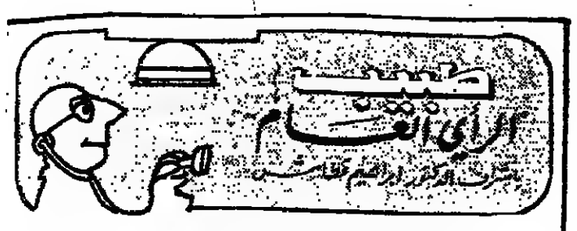

الدوخة من الرقبة

من القارىء • منصور • ر • ج •

ابلغ من العمر /٥٩/ سنة .. واعمل موظفا باحدى الدوائر الحكومية الهامة .. واؤدي عملي جيداً .. بالرغم من انه يتطلب الانتباه .. والدقة .. وصحتي العامة جيدة .. الا اني ومنذ بضعة شهور .. لاحظت بعض الاعراض الغريبة .. مثل .. الدوخة والدوار والاهتزاز وفقدان الاحساس والشعور بالثبات اثناء الوقوف على الارض .. والعجيب ان الدوار يحدث غالباً عند الاستلقاء على الفراش .. وعند القيام صباحاً بعد النوم .. كما تحدث عندما ادير رقبتي وخاصة للخلف يأتيني هذا الدوار .. وقد ذهبت الى كثير من الاطباء .. الذين اكدوا لي ان صحتي سليمة .. وانه لا يوجد عندي اي مرض .. فالطبيب الباطني اكد لي سلامة القلب والشرايين وطبيب الاعصاب اكد لي سلامة الاعصاب .. كما ان ضغط الدم طبيعي وعادي ومن ثم احالوني لطبيب الاذن .. الذي اكد كذلك ان الاذن ليست هي السبب .. واخيراً عملت اشعة للرقبة تبين فيها ان احدى فقراتها غير سليمة .. فهل يكون هذا هو السبب .

★★★

— من الجائز جداً ان يكون .. ما في فقرات الرقبة هو السبب وان اعراضك تلك .. هي نوع من المضاعفات خاصة بعد اواسط العمر واقتراب المرء تدريجياً ورويداً رويداً من الشيخوخة .. حيث يحتمل ان يتأثر شريان الرقبة العلوي .. فتضعف الدورة الدموية اسفل وخلف الدماغ .. فيحدث مثل هذا الدوار .. والاحساس بعدم الثبات على الارض .. ويلاحظ في مثل هذه الحالة .. ان تلك الاعراض تحدث دائماً عن ادارة الراس فجاة .. او عند التغيير المفاجيء لوضع الجسم كأن يقوم المرء فجاة من الرقاد او القعود .. كما يمكن ايضاً ملاحظة ذلك عند الالتفات للخلف اثناء سواقة السيارة او تحريكها للوراء .. والعلاج في رأيي يستلزم الوعي لهذا والتروي والبطء عند تحريك الراس او الرقبة وعند القيام وتغيير وضع الجسم .

انتحار

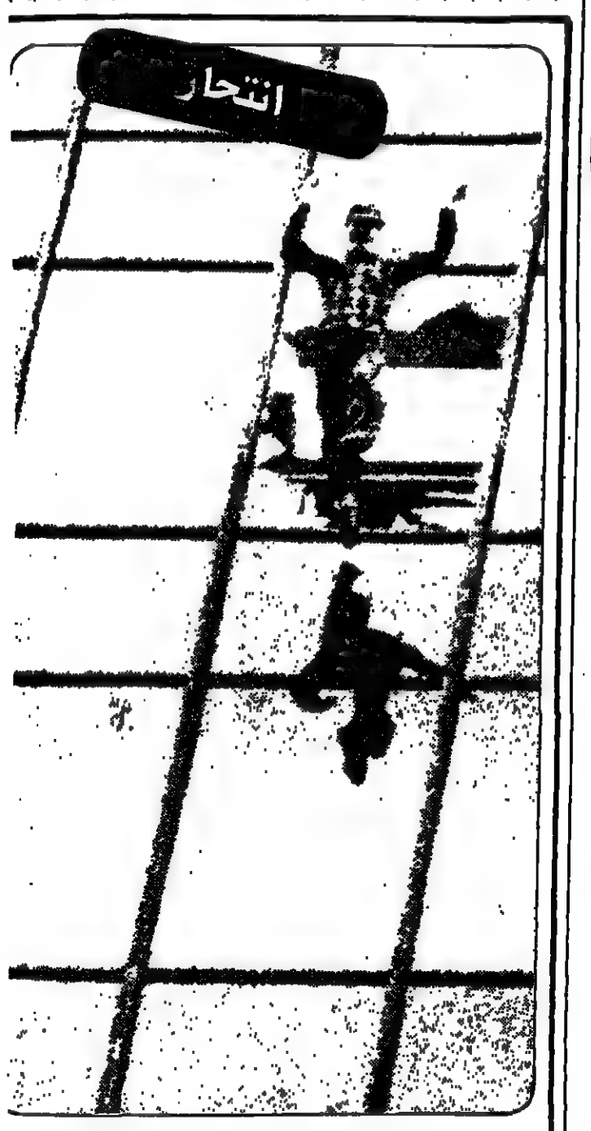

هذا الشاب الاميركي البالغ ٢٩ عاما القى بنفسه يوم الاربعاء الماضي من الدور ١٤ في احدى العمارات بمدينة سان فرانسيسكو

فمات على الفور ، بعد ان تجاهل نصائح اصدقائه والشرطة للتراجع عن نيته بالانتحار .

الفضيحة

كالصورة التي يظهر بها الجيكولو في البداية تدفع عنه كل الشبهات .. فهو يبدو محترما نظيفا وجذابا ، ورغم عمله المشبوه فاننا لا نستطيع ان نتخيله قاتلا .. ولكن الكاتب والمخرج يرمي به فجاة تحت اقدام الشرطة فتتكسر ثقته ويعف موقفا سلبيا تجاه الدفاع عن نفسه واقناع المحيطين به ببراءته . وكلما طال البحث كلما عثر البوليس على دلائل في غرفته تربطه بالجريمة . ولكنهم يترددون في القاء القبض عليه لان الجريمة لها علاقة بالفضائح التي تجري داخل منازل الطبقة الغنية في المدينة . ومع كل ذلك ، فمانزال ننتظر الحل معه والحصول على نتيجة وجواب شاف . ويحدث ان يعثر البطل على المجوهرات التي سرقت من منزل الضحية مدسوسة في سيارته فيتاكد ان هناك مؤامرة ضده من احد زملائه في المهنة فيخرج للبحث عنه ومواجهته ، واثناء العراك بينهما يسقط الزميل من نافذة شقته الى الارض ميتا . ولا يكتفي المخرج بهذه المفاجاة فمن اجل ان ينقذ البطل نفسه ويبرىء اسمه ، تسبب في القضاء على شاهده الوحيد الذي خطط للجريمة ... ولكن لا تزال هناك مفاجاة اخرى لها علاقة بالحب ... حب المرأة لورين التي تحدت الانانية والسمعة والزوج وخرجت لتعترف للشرطة ان ريتشارد كان معها ليلة وقوع الجريمة ، ولكنها نهاية لم تصل الى حد الاقناع لانها بدت وكانها تخلص سريع من احداث قادمة قد تجبر المخرج على اتخاذ موقف اخلاقي يفجر الموضوع نهائيا .

الكبار تجمع فني .. في افتتاح مهرجان فينيسيا السينمائي

يوسف شاهين في لجنة التحكيم .. و« الايام الطويلة » خارج المسابقة

●● افتتح يوم الخميس الماضي هنا في مدينة البندقية « فينيسيا » الايطالية ، مهرجان البندقية السينمائي الدولي الكبير ، الذي يعتبر اقدم مهرجانات السينما الدولية في العالم ...

والجدير بالذكر ان المهرجان يستعيد هذا العام مسابقته بعد ان توقفت اكثر من عشر سنوات بسبب الخلافات بين اليمين واليسار ... ويستمر المهرجان حتى الثامن من سبتمبر .

● برامج المهرجان

— يتكون برنامج المهرجان من :

● ٢٤ فيلما داخل المسابقة وحلقة البحث المخصصة للافلام الاولى لمخرجيها .

● عرض تاريخي لـ ١٢ فيلما من اخراج الياباني نيروجوس .

● برنامج خاص عن افلام المخرج الايطالي بلازيتي والافلام الايطالية الناطقة الاولى .

● برنامج خاص على افلام التلفزيون الايطالي .

● برنامج خاص بعنوان السينما الايطالية ١٩٨٠

● جوائز المهرجان

— تمنح لجنة تحكيم المهرجان ثلاث جوائز ذهبية لاحسن ٣ افلام منها جائزة واحدة للفيلم الاول لمخرجه ، ولاتمنح اية جوائز اخرى ويتعهد المهرجان في لائحته بالعمل على توزيع الافلام الفائزة داخل وخارج ايطاليا .

● من عروض المهرجان

— تشترك ايطاليا في المسابقة بثلاثة افلام هي — جولة حول ايجوني — اخراج لويجي كومينشن وفيلم — سبتمبر في بورتابيا — اخراج لويجي ماجني ، وفيلم — رجال اولا — اخراج فالنتينوا اورسين ... كما تعرض فيلم انتونيوني الجديد — سر اوبروالد — المأخوذ عن مسرحية جان كوكتو — الوحش ذو الرأسين ..

— تشترك الولايات المتحدة الاميركية بفيلمين في المسابقة — سهرة — اخراج الان باركر ، و — ليلة صيف واحدة — اخراج جون كازافيتس .

— ولاول مرة تشترك المانيا الغربية في المسابقة بفيلم عرض اصلا كمسلسل تلفزيوني في ١٣ ساعة ، وهو — برلين الكسندر بلاتز — اخراج رايز فرتر فاسبندر ... وسوف يعرض الفيلم وكذلك المسلسل كاملا على مدى ايام المهرجان .

— وتشترك كندا في المسابقة باحدث افلام المخرج الفرنسي لوي مال — اتلانتيك سيتي — الذي يمثل الدور الاول فيه النجم العالمي بيرت لانكستر .

— ومن العرض — المفاجاة التي يقدمها مهرجان فينيسيا ١٩٨٠ العرض الاول في العالم للنسخة الكاملة — ٤ ساعات — من فيلم — لودفيج — الذي اخرجه الراحل لوكينو فيسكونتي .

● لقطات

— يمثل الحضور العربي في المهرجان ، جزءا بارزا ، فعلى رأس الحضور المخرج العربي يوسف شاهين الذي اختارته اللجنة المنظمة ليشارك في عضوية لجنة تحكيم المسابقة الرسمية وهذا بدوره يعتبر مكسبا للسينما العربية ..

— العراق يشارك بفيلم — الايام الطويلة — قصة عبد الامير معلا واخراج توفيق صالح وبطولة ابراهيم جلال وصدام كامل ومحسن العزاوي وفوزية عارف وجواد الشكرجي ... الفيلم يعرض خارج المسابقة حيث يعتزم ان يشارك به رسميا في مسابقة مهرجان قرطاج السينمائي المزمع اقامته في نوفمبر المقبل .

— يقوم بتغطية المهرجان حشد كبير من الزملاء النقاد السينمائيين العرب ، نظرا للاهمية التي يحظى بها المهرجان ، حيث يعتبر من الاهمية في المركز العالمي لمهرجان — كان — وترشحه الاوساط المتابعة بانه سيشكل منافسة كبيرة لمهرجان — كان خصوصا بعد ان يلاقي الدعم اللازم من جميع شركات الانتاج العالمية .

والى رسالة اخرى

● من « الايام الطويلة »

● يوسف شاهين

● بيرت لانكستر .. هناك

من الفن

منوعات

● الذي يتابع برامج الاذاعة يعرف الحجم الذي تمثله برامج المنوعات .. ودور قسم المنوعات بالنسبة لمعدل البث الاذاعي اليومي .. والذي يكاد يمثل نسبة تتجاوز الثلث ...

ولكن ..

— ماذا يحتوي هذا الثلث ؟

هذا السؤال الذي يجب ان نسأله للمجموعة المعنية في الامر .. لقد دخلت ، حملة برامج المنوعات ، مرحلة من التكرار والاعادة والحوارات المعجوجة .. البعيدة عن الحرفية والتطوير .

احدهم عمل سهرات مع فنان ... تحولت السهرات الى الفنانين ...

— أخر قدم فترة مفتوحة ... تحولت برامج الاذاعة الى دعوات مفتوحة ... كله على الهواء .

— وكل ما يمكن ان نقوله .. ان مرد ذلك ، لغياب المراقبة ، والجدية في التعامل ، حيث يعتقد البعض خطأ ، ان الاذاعة وجدت للكسب ... ونحن لسنا ضد الكسب ، ولكننا ضد الاستجداء الرخيص .. والاسترزاق .. ، فلتكن اعمالنا مقرونة بالجدية

والحرفية ... وعندها يحق الكسب ...

وما يقدم هذه الايام ... استغفال ... للمستمع ..

والمسؤولين .. وصاحي يامسؤول !!

عبدالستار ناجي

الاذاعة

● د. تلبد

٥٫٢٥ الشارة الموسيقية عالسلام الوطني ، ٥٫٣٠ القرآن الكريم ، ٦٫٠٠ نشرة الاخبار الاولى ، ٦٫١٥ من هدي الاسلام ، ٦٫٣٦ قراءة البرنامج ، ٦٫٣٩ اغنيتان ومقطوعة وموسيقية ، ٦٫٤٥ صحافتنا اليوم ، ٦٫٥٧ موسيقى ابتسامة ، ٧٫٠٠ موجز الانباء ، ٧٫٠٥ اغنيتان لام كلثوم ووديع الصافي ، ٧٫١٥ همسه على الطريق ، ٧٫٢٠ نصف ساعة مع الغناء والموسيقى ، ٨٫٠٠ نشرة الاخبار الثانية ، ٨٫١٥ مجموعة اغنيات ، ٨٫٣٠ طرائف وغرائب ، ٨٫٤٣ حتى التاسعة مع ثلاث اغنيات ، ٩٫٠٠ عالم الاسرة ، ٩٫٣٠ برنامج اكثر من ساعة ،

١٠٫٣٠ موجز الانباء ، ١١٫١٥ من برامج اذاعة المملكة العربية السعودية ، مسلسل الدمعة الحمراء ، ١١٫٣٧ انا التي استاهل ، ١١٫٤٣ دعاء ، ١١٫٤٨ اذان الظهر ، ١١٫٥٤ نغمة الدهب عند الصالحين ، ١٢٫٠١ اغنيتان لراشد سلطان وسميرة توفيق ، ١٢٫١٥ مسلسل القدس مدينة السماء ، ١٢٫٣٠ قراءة البرنامج ، ١٢٫٣٥ حتى الواحدة مع ثلاث اغنيات ، ١٫٠٠ نشرة الاخبار الثالثة ، ١٫١٥ اغنيتان لعوض دوخي وصالح الحريبي ، ١٫٣٠ اسأل الاذاعة ، ١٫٤٥ غريب والله غريب ، ٢٫٠٠ الناس والطب ، ٢٫٣٠ اغنيتان ، ٣٫١٠ ابتهال ، ٣٫١٦ القرآن الكريم ، ٣٫٢١ اذان العصر ، ٣٫٢٧ توشيح لفرقة الانشاد النبوي ، ٣٫٣٠ الوطن العربي في اسبوع ، ٣٫٤٥ اغنيتان ، ٤٫٠٠ موجز الانباء ، ٤٫٠٥ لولا النسيم ، ٤٫١٥ اخبار جهينة ، ٤٫٣٠ يا قلبي لا تتعب قلبك ، ٤٫٣٥ نافذة على التاريخ ، ٤٫٥٣ مجموعة اغنيات ، ٥٫٢٥ دعاء ، ٥٫٣٠ القرآن الكريم ، ٦٫٠٠ موجز الانباء ، ٦٫٠٥ دعاء ، ٦٫١٣ اذان المغرب ، ٦٫٣٩ من برامج اذاعة القرآن الكريم ، ٦٫٤٥ جريدة المساء ، ٧٫١٥ التوبة ، ٧٫٢٥ ابتهال ، ٧٫٢٩ اذان العشاء ، ٧٫٣٥ الدليل الاخلاقي في القرآن الكريم ، ٧٫٤٩ اغنيتان ، ٨٫٠٠ نشرة الاخبار الرابعة ، ٨٫١٥ اغنيتان ، ٨٫٣٠ اخبار الرياضة ، ٨٫٣٥ حتى التاسعة مع ثلاث اغنيات ، ٩٫٠٠ هذه ليلتي ، ٩٫٣٠ نصف ساعة مع حفلة شعبية ، ١٠٫٠٠ موجز الانباء ، ١٠٫٠٧ مسلسل القدس مدينة السماء ، ١٠٫٢٢ وداعه ، ١٠٫٠٥ موشح زها بخديك ، ١١٫٠٥ سهرة الليلة الغنائية ونقضيها مع فريد الاطرش واغنية اول همسة ، ١٢٫٠٠ موجز لاهم الانباء ، ١٢٫٠٥ حقيبة الفن ، ١٫٠٠ موجز الانباء ، ١٫٠٥ القرآن الكريم ، ١٫١٠ للختام بالسلام الوطني .

● وديع الصافي

التلفزيون

البرنامج الاول

٦٫٠٠ الافتتاح ، ٦٫١٣ اذان المغرب ، ٦٫١٩ برامجنا اليوم ، ٦٫٢٣ رسوم متحركة ، ٦٫٤٣ العلم والحياة ، ٧٫١٨ تقرير اخباري عن المعرض الثالث لرسوم الاطفال ، ٧٫٢٩ اذان العشاء ، ٧٫٣٥ فيلم اعلامي عن شركة المواصلات الكويتية ، ٧٫٥٧ المسلسل العربي ، البركان ، ٨٫٤٥ حديث الاسبوع ، ٩٫٠٠ نشرة الاخبار العربية ، ٩٫٣٥ نشرة الاخبار الرياضية ، ٩٫٤٥ برامجنا غدا ، ٩٫٤٥ منوعات ، ١٠٫٣٥ المسلسل الاجنبي ، كوجاك ، ١١٫١٥ موجز الانباء ، ثم الختام بالسلام الوطني .

البرنامج الثاني

٦٫٣٠ تجارب هندسية ، ٧٫٠٠ شارة المحطة والسلام الوطني ، ٧٫٠٥ الرسوم المتحركة ، ٧٫٣٥ حلقة جديدة من المسلسل الفكاهي الاجنبي مورك ومندي ، ٨٫٠٠ الاخبار الانجليزية ، ٨٫١٥ المسلسل الثقافي اسرار البحار ، ٩٫٠٥ فيلم ثقافي ، ٩٫٢٠ المسلسل الاجنبي ، الشريف لوبر ، ١٠٫١٠ المسلسل الثقافي ، الافق ، ١١٫٠٠ الختام بالسلام الوطني .

● اميمة رزق

السينما

سينما الاندلس
جيبسون — جون ساموبل — ماكس المجنون —

سينما السالمية
نت ايستورد — سوندرا لوك برونكي بيللي —

سينما الحمراء
ليانو جيما — ريكي بروش عودة آل كابون وشركاه —

سينما السيارات
ستوفر كونيلي — الك سومر لسبعة المدهشون —

سينما الفردوس
ي — راج كومار — من اجل ي —

سينما غرناطة
د ياسين — ناهد شري بدى القدرة —

سينما حولي الصيفي
ولمدة اربعة ايام فقط
عادل امام — ايمان — قاتل ما قتلش حد —

سينما الصليبخات
كيشور كومار — فاجنتيمالا — آشا —

سينما الاحمدي
لويس دي فونس — آن جيرارد — اللثائي المجنون —

سينما الفحيحيل
راج كابور — نرجس — التاوه —

سينما الجهرة
جاك بالانس — ديانا روس — الشيطان —

سينما الجليب
بدر منير — نيمي بهار — قسم الحبيب —

الفن في كل مكان

● روما — صوفيا

— انتهت نجمة ايطاليا صوفيا لورين من تمثيل الفيلم الذي يصور حياتها ويحمل اسمها — صوفيا — ... صوفيا لورين قامت في الفيلم بدورها بعد سن الاربعين وفي نفس الوقت قامت بدور امها — روميل دافيلاني — التي تبلغ من العمر الان ٦٥ سنة ... واستعان المخرج باربع شخصيات اخرى لتقوم بتمثيل حياة صوفيا لورين في مراحل سنوات عمرها .

★★★

● هافانا — مهرجان

— اول مهرجان لسينما امريكا اللاتينية يعقد في هافانا عاصمة كوبا في الفترة الممتدة من ١١ الى ١٩ نوفمبر القادم ويقتصر على افلام دول امريكا اللاتينية التي تنطق بالاسبانية والبرتغالية ، وقد حرصت مؤسسات الانتاج السينمائية قاطبة للمشاركة في المهرجان الاول من نوعه بالاهمية من الناحية القومية ... يتضمن المهرجان ، فرع لسينما النضال والتحرر والشباب ، والطفل .

★★★

● قرطاج — دراكولا

— خبر قد لايصدق ، ولكنه يمثل قمة الانهيار بالنسبة للسينما المصرية ، فقد رشح فيلم — انياب — وهو معالجة مصرية وعصرية لحكاية الكونت دراكولا مصاص الدماء .. يقوم ببطولته احمد عدويه « ماغيره » ومنى جبر وعلي الحجار ويخرجه محمد شبل ... رشح الفيلم للاشتراك في مسابقة مهرجان قرطاج السينمائي المقبل « ١٥ — ٢٦ نوفمبر » ...

★★★

● نيويورك — فارايتي

— اعادت مجلة — فارايتي — الاميركية الاسبوعية نشر نقدها لاول فيلم مثل فيه رونالد ريجان المرشح الاقوى لرئاسة الجمهورية في اميركا ... نشر هذا النقد عام ١٩٣٧ ، وحمل الكثير من الهجوم على ريغان لاسلوبه الركيك في التمثيل ، كمبتدىء ...

● صوفيا لورين

● منى جبر

● رونالد ريغان

اخبار اهل الفن

● حياة ... والعائلة

— تشارك الفنانة حياة الفهد ضمن عائلة المسلسل التلفزيوني الجديد — بيت بو خالد — الذي تنتجه مؤسسة الانتاج البرامجي المشترك ويخرجه حسين الصالح ويشارك في بطولته سعاد عبدالله وخالد النفيسي ومحمد المنصور وعائشة ابراهيم و عبد الرحمن العقل وعبدالعزيز الحداد ...

★★★

● حياة ... ودمعة ندم

— تعود حياة قنديل للتمثيل مرة ثانية مع زوجها فكري اباظة في الحلقات التلفزيونية — دمعة ندم — اخراج محمود الفيربري ... يشترك في البطولة عبدالله غيث وخالد زكي ومجموعة اخرى .

★★★

● نجوى ... والانتاج

— تنزل نجوى فؤاد الى ميدان الانتاج التلفزيوني بمسلسل — الست زمردة — تاليف صالح مرسي واخراج فايز حجاب ... يشترك في البطولة مع المنتجة يوسف شعبان ومحمود عبد العزيز وفريد شوقي وعادل ادهم .

★★★

● حسن ... والمسرح

— بعد غياب ثلاث سنوات يعود حسن يوسف الى المسرح في رواية — البهلوان — تاليف احمد عفيفي المسرحية مانتاج حسن وبطولته بالاشتراك مع شهيرة وليلى فهمي ... واخراج عبد الغني زكي .

★★★

● الحذاء الذهبي .. في الكويت .

— مسرحية الاطفال القطرية — الحذاء الذهبي — التي قدمتها منذ ايام في الدوحة فرقة مسرح السد وبنجاح منقطع النظير ، من المقرر ان تقدم بعض عروضها في الكويت ، بدعوة من ادارة المعاهد والفنون ، المسرحية من تاليف واخراج الفنان عبد الرحمن المناعي وبطولة صلاح الملا ووداد الكواري وفالح فايز وعبد العزيز جاسم وسعد بورشيد وغيرهم ... المسرحية تعتمد على التراث الشعبي في صياغة هذا العمل الفني .

★★★

محرم فؤاد .. عليه العوض

● المطرب محرم فؤاد عاود نشاطه بعد شفائه من الحادث الذي تعرض له مؤخرا ... وسجل اغنيته الجديدة — عليه العوض — على شريط كاسيت .. الاغنية من تاليف حسن ابو عثمان والحان محرم ... ومن ناحية اخرى ، يستعد محرم لتقديم عمل مسرحي غنائي بالاشتراك مع عفاف راضي .

● حياة الفهد

● حياة قنديل

« اللعبة » .. في تونس

● الفنان المسرحي ابو بكر عزت وصل منذ ايام الى العاصمة التونسية ومعه اسعاد يونس وكوثر العسال ومحمد يوسف ليمثلوا مسرحية — اللعبة — وليسجلها التلفزيون التونسي ومعهم المخرج المسرحي سيد راضي والتلفزيوني محمد راضي .

ومن المقرر ان يقدم ابو بكر عزت فور عودته الى القاهرة مسرحية — امراة لها ماض — مع الفنانة ماجدة الخطيب .

شادية .. ونعمل ايه

● اربع اغاني جديدة قدمتها شادية دفعة واحدة ، وهي — لو كنت ليا — والزمان لما صالحنا

— ونعمل ايه ، واقوى من الزمان ، الاغاني من كلمات عبد الرحيم منصور وعبد الوهاب محمد .... ومن ناحية اخرى ،

تشدو شادية مساء غد في النادي الاهلي حيث ستكون نجمة الحفل الاولى ، النجمة الثانية ستكون وردة .

● حسن يوسف

● نجوى فؤاد

● شادية

هكذا من الأصل

هكذا من الأصل

الايكونومست The Economist

أوروبا الشرقية لمن ستشعل عدوى بولندا ؟

تراقب الانظمة الشيوعية في اوروبا الشرقية ، المجابهة بين العمال البولنديين وحكامهم السيوعيين بكثير من القلق المشوب بالتوتر باستثناء « الشاذة » البانيا التي تبقي عمالها تحت السيطرة الكاملة .

اما الدول الاوروبية الشرقية الاخرى فلا ترى سوى القلاقل آتية من بولندا . وهذا ينطبق ليس فقط على الانظمة المتحالفة تحالفا وثيقا مع الاتحاد السوفياتي وإنما ايضا على يوغسلافيا المستقلة ورومانيا التي وجدت نفسها شبه مستقلة وان كانت لا تزال ضمن التحالف السوفياتي .

ووسائط الاعلام في الاتحاد السوفياتي نفسه اخذت بعض الوقت قبل ان تهيىء نفسها لذكر شيء عن الاضرابات البولندية .

وحتى الان لازال الشعب السوفياتي لا يعرف الا القليل عما يجري في بولندا . وفي مجال استعراضها لخطاب الزعيم البولندي الشيوعي المستر جيريك اخفقت جريدة برافدا في القول بان الخطاب تضمن وعودا باجراء انتخابات لنقابات العمال على اساس ديمقراطي كامل ودون اي تحديد لعدد المرشحين . وكانت المجموعة الصغيرة من النشطين السوفيات التي حاولت تشكيل نقابة مستقلة للعمال في الاتحاد السوفياتي قد تفككت ولكن القادة السوفيات يفضلون بوضوح ان يبقوا أيه انباء عن تنازلات في اماكن اخرى على الكتمان .

اما الصحافة في دول الكتلة الشيوعية الاخرى . فقد بدأت في نهاية الاسبوع الماضي تتحدث بعد اسابيع من الصمت عن تغييرات في الحكومة البولندية والمكتب السياسي . ولم تذكر عن وعود المستر جيريك باجراء انتخابات سرية لنقابات العمال سوى الصحف المجرية . ونقل تلفزيون المانيا الشرقية خطاب المستر جيريك حيا على الهواء بما فيه ذلك الوعد الا ان الصحف في صباح اليوم التالي حذفت الفقرات المتعلقة بالوعد .

وفي رومانيا اذاع راديو بوخارست يوم الاثنين الماضي ان المستر جيريك عرض قضايا بلاده الاقتصادية والسياسية والاجتماعية وحدد مهمات الحزب الرئيسية في هذه الحقول .

والبلاغسلافيون ايضا يبدون عصبيين . فقد التزمت وسائل الاعلام الصمت لعدة اسابيع حيال الاضرابات في الوقت الذي غطت فيه مواضيع بولندية اخرى . وذكرت صحيفة بوليتيكا اليومية في تعليقها على التغييرات التي طرأت على الحكومة البولندية ان السياسيين الذين تركوا مناصبهم كانوا منذ بعض الوقت غير متفهمين للحقائق البولندية وللمطالب العادلة باعادة تنظيم الاقتصاد والمجتمع وادخال تغييرات عليهما .

الا ان تعليقا في مجلة نيني الاسبوعية وصفت الاوضاع في بولندا بانها صراع بين جزء من الطبقة العمالية والحكومة . ونددت بالعمال لانهم طالبوا بالكثير في وقت قصير من حكومة اظهرت منذ عام ١٩٧٠ كثيرا من حسن النية تجاههم وبذلت جهودا خارقة من اجل مصلحتهم .

ويعتقد المراقبون ان جيران بولندا الشيوعيين ليس لهم مايخشون منه في الوقت الحاضر طبعا تتذمر الشعوب من أن لاخر الا انه ليست هناك اية تحديات اقتصادية او سياسية رئيسية تلوح في الجو في الوقت الحاضر . وافضل بلد في هذه الدول هي المجر التي استطاعت بعد سنوات من الاصلاحات السياسية والاقتصادية الذكية تحت زعامة جانوس كادار ان تحقق قدرا كبيرا من الاستقرار وكان مساعد كادار الرئيسي قد قال في خطاب في التاسع عشر من اغسطس الماضي ان السماء السياسية صافية تماما فوقنا . وهو على الارجح محق .

الا ان السياسة في تشيكوسلوفاكيا — كما يرى هؤلاء المراقبون — غائمة اكثر وان كان الحزب يبدو ثابتا على السرج والناس لم يبدوا تذمرا جديا بعد . فحركة الانشقاق قد تم اسكاتها بفعالية والشيء ذاته صحيح ايضا بالنسبة لالمانيا الشرقية التي تعتبر من الناحية الاقتصادية شيئا شبيها بقصة نجاح شيوعية . وليس هناك في اي من البلدين تأييد واسع للبولنديين خارج دائرة صغيرة من المتعاطفين الملتزمين سياسيا . وقد يكون لهذا دخل في العداء الوطني القديم بالرغم من ان هذه سوف تزول اذا ما قرر الروس غزو بولندا وبلغاريا ايضا مازالت تبدو هادئة . ولكن يوغسلافيا ورومانيا هما اكثر الدول الشيوعية احتمالا لاخذ العدوى البولندية . فكلتاهما تكافحان بقوة للقضاء على مشاكلهما الاقتصادية الخطيرة وفي كلتاهما تاريخ حافل بالانشقاقات العمالية ولعل حكام رومانيا مازالوا يذكرون جيدا اضرابات عمال المناجم في وادي جوي في عام ١٩٧٧ .

أما يوغسلافيا فقد عاشت مع الاضرابات منذ عام ١٩٥٨ الا ان قادتها كما يبدو مازالوا عاجزين عن ايجاد الحلول لما تعاني منه بلادهم من بطالة مرتفعة وتضخم وعجز في ميزان المدفوعات وقروض اجنبية كثيرة .

ومع اختلاف درجة الحماس ، تعقد جميع حكومات اوروبا الشرقية آمالها على ان يتمكن المستر جيريك من حل مصاعبه المحلية دون ان يؤدي ذلك الى تدمير القارب الاشتراكي خلال العملية .

الاوبزرفر THE OBSERVER

مكاسب العمال البولنديين

العمال البولنديون هم الكاسبون حتى الآن ، فقد وافقت اللجان الحكومية المفاوضة امس على تلبية مطالب العمال بكاملها وتتضمن هذه المطالب الاعتراف ما يسمى الآن : ب (اتحادات عمالية مستقلة ذات ادارة ذاتية) . وقد وقع عضو المكتب السياسي في الحزب الشيوعي البولندي ونائب رئيس الوزراء ميزيسلاف ياجيلسكي ورئيس لجنة العمال المضربين ليش واليسا بيانا حول تفاصيل الاتفاق قبل ان يعود ياجيلسكي الى وارسو للحصول على موافقة اللجنة المركزية للحزب .

وقال ياجيلسكي في اجتماع حاشد للعمال المضربين :

« ان حزبنا يتطلع الى اليوم الذي تعقد فيه اللجنة المركزية اجتماعها لهذا الغرض ، لتعطي موقفا واضحا من القضايا التي ناقشناها ، واستطيع القول ان هذا الاتفاق يعتبر اقصى ما يمكن تحقيقه من ضمانات لهذا الحل » . ثم اقترح توقيع بيان مشترك يجري فيه الاعلان عن ان اتفاقا تم التوصل اليه وان بامكان العمال العودة الى عملهم . الا ان واليسا رفض العرض قائلا : « لقد انتظرنا طويلا وبامكاننا انتظار القليل » . اما في ميناء شيجسين فقد جرى نشر بيان مشابه من جانب مفاوضي الحكومة والعمال واذيع من الراديو . وقد عادت حركة المواصلات والنقل العامة الى شوارع الميناء امس وسيعود العمال الى عملهم بشكل عام غدا .وقد انصت العمال بشغف الى ياجيلسكي وهو يقول : « انه سيعود اليوم السبت ولو متأخرا ، انني مزارع واعتقد ان يوم السبت يوم حظ ، انه يوم ام الاله المقدسة .

وقبل ان يطير الى وارسو وقع الجانبان على الاعتراف بمطلب حق الاضراب لاعطائه حماية قانونية . وقد طلب ياجيلسكي حذف حماية الاضراب الا ان اصوات المعارضين ارتفعت مما حدا به الى القول : لقد قبلت . لقد قبلت » . وفي اشارة الى القلاقل التي يسببها المنشقون في شوارع وارسو طلب واليسا من ياجيلسكي اطلاق سراحهم من سجونهم الا انه تجنب الرد على طلب الزعيم العمالي ، الا انه يبدو ان عمال دانزيغ يريدون لموضوع اطلاق سراح المعتقلين السياسيين ان يعوق التوصل الى تسوية نهائية . وعلى اية حال فان اطلاق سراح المعتقلين السياسيين هو واحد من بين واحد وعشرين مطلبا قدمها العمال الى الحكومة . ومن المقرر ان ينص البيان المشترك في حال الموافقة على : « ان المطالب الواحد والعشرين المقدمة من العمال والتي كانت مجال المناقشة سيجري تطبيقها مع الوضع في الاعتبار : الدستور البولندي وامكانيات الاقتصاد البولندي ، ويقول : « وسيجري تشكيل اتحاد للعمال يدير نفسه بنفسه وعلى اساس من الاشتراكية لحماية مصالح الشعب العامل » .

اما المطالب الاخرى التي ووفق عليها فتتعلق بالاجور وسن التقاعد ونقاط اخرى كثيرة سيجري الاتفاق على تفاصيلها لتوضع امام ممثلي الحكومة ليتحملوا مسؤولية التطبيق . ويعلن البيان المشترك نهاية الاضراب في منطقة دانزيغ . وقد دعا الجانبان العمال لانهاء الاضراب والعودة الى اعمالهم .

لقد جاءت حالة الانفراج في الوضع بعد انباء تحدثت عن مزيد من الاضرابات في بولندا وصلت الى ميناء دانزيغ ، وذكرت ان العمال هناك اعلنوا عن دعمهم للمطالب الواحد والعشرين وانهم سيعلنون الاضراب ابتداء من السادس من سبتمبر اذا لم يجر منحهم هذه المطالب . الا ان الخطوة الحاسمة التي جعلت السلطات الحكومية تقدم تنازلات دون ان يبدو انها تفقد السيطرة هو مسودة نص تشكيل اتحادات عمالية حرة كان قد صاغه العمال يوم الجمعة الماضي . وتنص المسودة على استمرار اتحاد العمال الرسمي الى جانب الاتحادات الحرة التي ستقبل الملكية الاشتراكية في وسائل الانتاج ودور الحزب في قيادة الدولة ووضع بولندا كحليف للاتحاد السوفياتي من خلال حلف وارسو .

وبعد ان سلمت السلطات البولندية بمطالب العمال شنت ، هجوما عنيفا على زعماء المعارضة في وارسو من خلال الصحيفة الناطقة بلسان الحزب في محاولة منها لاعادة تأكيد سلطتها . وقد قامت هذه السلطات باعتقال خمسة اخرين من زعماء المعارضة ليصبح عددهم ثلاثة عشر شخصا ، وقد وجهت اليهم تهما بموجب المادة ٢٧٦ من القانون الجنائي البولندي والذي يتضمن عقوبة اقصاها السجن خمس سنوات .

وكانت السلطات البولندية قد اعتقلت عددا من زعماء المعارضة في ديسمبر الماضي بموجب نفس المادة الا انها اطلقت سراحهم بعد ايام . وقد حاولت الحكومة خلال المفاوضات فصل المطالب الاقتصادية عن المطالب السياسية لحساسيتها وعلاقتها بالحزب وحلفاء بولندا الا ان هذا التكتيك اخفق في دانزيغ . وتصر الحكومة الان على ان النصر الذي حققه العمال هو نصر محض للطبقة العاملة والاتحادات العمالية وليس خطوة اولى نحو اصلاحات سياسية واجتماعية واسعة في بولندا .

محلات لنا بالساحة

وفر الجهد والوقت والمال

لشرائك من محلات لنا أوسع تشكيلة من الصنادل والشباط النسائي .

فخم انواع النعال والاحذية الرجالي احدث تصميم الصنادل والاحذية للأطفال والأولاد والبنات في محلات لنا

في كل خطوة سلامة مع احذية لنا

Speed Queen

سبيد كوين

غسالة أوتوماتيك — نشاف أوتوماتيك

شركة الاتحاد التجارية ٤٢٣٣٦٠ / ٤١٠٢٩٨

للايجار بالفنطاس

١- شقق مكونة من غرفتين وصالة .

٢- فيلا مفروشة بالكامل مكونة من خمسة غرف نوم وغرفة جلوس وغرفة طعام وصالة كبيرة .

المراجعة ت : ٤٢٨٥٢٣

للايجار

موطك بالفنطاس مساحتها ٤٥٠٠م يوجد فيها ٤ غرف وحمامين ومطبخ .

الاتصال : ت ٤٢٤٢٦٦ / ٤٢٤٢٨٩

للايجار أو للبيع

مكتب مفروش بموقع ممتاز بشارع الهلالي مقابل وزارة التربية

المراجعة ت : ٤٢٤٢٦٦ / ٤٢٤٢٨٩

بـ ٣٠ دينارا فقط

مع الباب مع القفل والشرشوب كاملا منقوشة - حفر

لدى : شركة نقليات الجمل

ت : ٨٣١١١٦ - ٨٣١١١٥

دار حضانة نور الصباح

السالمية - شارع عمان

تقدم لأطفالكم حتى سن ٤ سنوات الرعاية التامة طوال اليوم - تسجيل الأطفال يتم الآن ويوميا بالدار

السالمية - شارع عمان خلف صيدلية الرائد مباشرة ت : ٤٢٠٠٦٤

انشاء احواض السباحة وكل ما يتعلق به من اختصاصنا .. في اقل من شهر تحصل على حوض كامل كما يوجد لدينا كل ما تحتاجونه للاحواض

تلفون ٤١٥٤١٨ / ٤١١٦٣٩

BANANI POOLS

الصالحية خلف وزارة الخارجية

قبرص ترحب بكم

لدينا فيلات وشقق جاهزة وتحت الطلب في ليماسول وبافوس مطلة على البحر مباشرة - كما يوجد لدينا مكاتب ودكاكين وأسواق تجارية في وسط المدينة .

مكتب العقارات العربية

ت : ٤١٥٦٠٢ / ٤٣١٤٣٦ - ص.ب ٢٢٨٨٢ صفاة - الكويت

أراضي رخيصة بالأردن

ادفع مائة دينار للدونم الزراعي قرب مدينة المفرق ومائتي دينار للدونم قرب مثلث الرمثا واحصل على سند تمليك فوراً - القسائم بحدود ٤ دونمات .

لدينا قسائم سكنية في الجبل الأخضر ، وادي السير طريق ناعور أبو نصير والياجوده غرب عمان . وأيضا يوجد لدينا قسائم مفرزة بجانب جامعة اليرموك على الطريق العام .

مكتب العقارات العربية

ت : ٤١٥٦٠٢ / ٤٣١٤٣٦ - ص.ب ٢٢٨٨٢ صفاة - الكويت

تنبيه

إلى زبائننا الكرام

استورد بعض تجار قطع الغيار بسائق ويدعون أنها من مصانع " توتو " التي نمثلها علما بأن هذا مجرد ادعاء وليس حقيقة ، لذا نلفت انتباه زبائننا الكرام للحرص من هذا .

شركة عبد العزيز احمد الغنام واخوانه

للإعلان في هذه الصفحة

تلفون مباشر

٨١٧٦٥١

٨١٣٤٥٤

يعلن نادي الساحل الرياضي عن حاجته إلى سكرتير متفرغ مؤهل

ويجيد الطباعة على الآلة الكاتبة وعلى معرفة جيدة باللغة العربية والانجليزية كتابة وحديثاً .. المراجعة : نادي الساحل الرياضي - أبو حليفة - الشارع العام ت ٩١٩٦٢٩

● فالدهايم وموغابي في جلسة خاصة

● موسكي يتبادل الحديث مع موغابي عبر فالدهايم

موغابي في نيويورك

توجه روبرت موغابي رئيس وزراء زمبابوي الى نيويورك في زيارة تستغرق ثلاثة أيام • وكان قد القى خطابا امام الجلسة الخاصة للجمعية العامة للامم المتحدة واجتمع بالسكرتير العام كورت فالدهايم وبوزير خارجية الولايات المتحدة ادموند موسكي • وقد دار البحث في هذا الاجتماع حول مختلف القضايا التي تهم زمبابوي والامم المتحدة والولايات المتحدة •

● الترحيب بموغابي في الامم المتحدة

الايكونومست The Economist

الوفاق في اوروبا في ضوء الانتخابات النيابية في المانيا

تقع كابول على مسافة بعيدة من بون ولكن دانزيغ هي في الواقع على مرمى الحجر منها • ولقد استطاع مستشار المانيا الغربية هلموت شميدت ان يحمي نظامه السياسي من ذيول الغزو السوفياتي لافغانستان الا ان القلاقل في بولندا اثرت عليه بقوة • فقد جرى ارجاء اجتماعين كان الهدف منهما اظهار ان الوفاق في وسط اوروبا ما زال حيا وفعالا للناخبين في المانيا الغربية في وقت لم تبق فيه سوى اسابيع قليلة مع موعد الانتخابات العامة في الخامس من اكتوبر •

وكان الاجتماع الاول مقررا بين شميدت وزعيم بولندا في منزل المستشار قرب هامبورغ في الاسبوع الماضي • اما الاجتماع الثاني فقد كان مقررا ان يتم خلال زيارة المستشار هلموت شميدت في نهاية هذا الاسبوع لرئيس المانيا الشرقية ايريك هونيكر •

وقد اعتذر المستر جيريك لانه كان منهمكا في مشاكل بلاده الملحة اما الاجتماع الثاني فقد ارجيء بقرار من شميدت نفسه •

عند كان حلمه المرعب ان يجلس مع هونيكر للبحث في الوفاق بين بلديهما في وقت تعززت فيه احتمالات حدوث مجابهة مسلحة مع العمال البولنديين المضربين بموافقة ضرب هونيكر الشيوعي ومباركته •

ولكن ذلك لم يكن السبب الوحيد الذي اقنع المستشار هذه المرة بان اجتماع الذروة الالمانية لم يعد مفيدا • فقد كانت الخطة الاساسية تقضي بان يكون الاجتماع في روستول ولكن الالمان الشرقيين الذين ازعجهم احتمال ان يحظى شميدت هناك باستقبال شعبي واسع مثلما حدث لبرانيدت خلفه عندما قام بزيارة مماثلة في وقت سابق ، غيروا مكان الاجتماع وقرروا ان يتم في مكان معزول في فيربلنسي التي لا تبعد كثيرا عن برلين •

وحتى لا يشعر المستشار شميدت بانه خدع قال انه سيعرج على روستول على اية حال اثناء عودته • وقد وافق الالمان الشرقيون على ذلك في البداية ولكن بعد ان اصبحت الاحداث في بولندا تتخذ شكلا اكثر خطورة غيروا رأيهم • وقالوا لشميدت ان روستوك يجب تجنبها لان المنطقة الواقعة فيها ستشهد مناورات لحلف وارسو •

وهكذا امسك المستر شميدت بالهاتف وطلب من هونيكر تأجيل الاجتماع • والحقيقة ان هذا التأجيل لم يسبب اي ازعاج لاي من الزعيمين الالمانيين ، فمن وجهة نظر شميدت لم يكن اجتماع الذروة على تلك الدرجة من الفائدة •

وكان يعتقد بانه سوف يفشل على الارجح في اقناع مضيفه بتخفيض من المواطنين الالمان الشرقيين الذين يسمح لهم بزيارة الغرب • ومن جانبه لم يكن مستشار المانيا الغربية مستعدا لعقد اتفاقيات مبرمة حول مشاريع اقتصادية مشتركة ، باهظة التكاليف • والان سيكون على الذروة الالمانية ان تنتظر حتى العام القادم • الا ان خطة المانيا الغربية لاقراض بولندا بليوني مارك ما زالت قائمة وقيل انها لن تشترط وفاء المستر جيريك بوعوده للعمال المضربين • والواقع ان الخطر الرسمي في بون ان الازمة البولندية سوف تجعل من المحتم على الغرب ان يسارع الى دعم اقتصاد بولندا ولو على الاقل لمنع اي تدخل سوفياتي ، ويصر مرشح المعارضة في المانيا الغربية للمستشارية فرانز جوزيف شتراوس على اية حال ان يربط القرض ببعض الشروط وهناك ادلة على ان الحكومة توافقه على هذا الرأي ، فهي تقول انها لا ترى سببا يحملها على تعديل سياستها الخاصة بالمعونات الاقتصادية لبولندا ولكنها تضيف بحذر ان الوقت لم يحن بعد لتوقيع اتفاقية رسمية • وقد تمت عملية تحضير القرض عن طريق مجموعة من البنوك وضمنت الحكومة ثلث المبلغ •

وقد اعاد الحديث عن الوفاق الحياة الى الحملة الانتخابية الفدرالية • وبدأ شتراوس في اتهام الحكومة بانتهاج سياسة في اعقاب الغزو السوفياتي لافغانستان يستفيد منها الاتحاد السوفياتي ، وقال ان الابتهاج بالوفاق قد ازالته حقائق اوروبا الشرقية ، وجادل شتراوس بان الحكومة خلال السنوات العشر الماضية دأبت على تحويل الانظار عن النوايا الشيوعية تجاه العالم الغربي ، صحيح ان شتراوس يقود حملة انتخابية الا ان كلماته اصابت نقطة حساسة في مراكز المؤسسة العليا •

اما وزير الخارجية هانز غينشر الذي يتزعم الحزب الديمقراطي الحر اقترح ان تنتهج جميع الاحزاب سياسة مشتركة ازاء الوفاق • وقد اصبح المستر غينشر قلقا بعض الشيء حيال ردود فعل بعض حلفائه في الحزب الديمقراطي الاشتراكي تجاه الاحداث بين الشرق والغرب •

وبرغم أن الاحداث في بولندا ايضا احيت الحملة الانتخابية فان نتائجها على الارجح ستكون قليلة الاثر ، ويعتقد بعض المحللين بان الاتحاد السوفياتي اذا تدخل في بولندا سيعزز من حيث لا يريد مركز شتراوس •

ولكن الجدير بالذكر ان انتخابات ١٩٦٩ في المانيا الغربية التي جرت بعد عام من غزو روسيا لتشيكوسلوفاكيا — هي التي اتت بالائتلاف الراهن الى الحكم • فقد صوت الناخبون لصالح توقيع معاهدات مع الدول الشرقية على اساس انها حجر الزاوية في الوفاق •

وبموجب استفسارات للرأي العام جرت مؤخرا اعرب ٤٢٪ من الالمان الغربيين عن رغبتهم في ان تنتهج حكومتهم طريقا محايدا بين الدولتين العظميين وقال ٥٢٪ منهم انهم يرون ان توثيق العلاقات مع الاميركيين هو في مصلحة المانيا اكثر •

الاوبزرفر THE OBSERVER

رجال القبائل غير راضين عن موغابي

بينما كان روبرت موغابي رئيس وزراء زيمبابوي مجتمعا مع وزير الخارجية اللورد كارينغتون في الاسبوع الماضي ، كان زعيما قبليا عجوزا يعبر عن غضبه من انه لا يقل عن ستة وعشرين شخصا طاروا مع موغابي في رحلته الاخيرة وعلى نفقة الحكومة •

واشتكى الزعيم القبلي العجوز من كثرة الرحلات — رحلات المسؤولين — هنا وهناك • ومع ذلك كانهم لم ياتوا مرة اخرى ليرونا •

ان شعورا عميقا بالمرارة والسخرية يجتاح رجال القبائل رغم انه لم يمض سوى اربعة اشهر على استقلال روديسيا ، رغم ما قدموه خلال حرب الاستقلال من مساعدة حيوية للنصر الذي حققه موغابي وحزب زانو الذي يتزعمه •

لقد تولد الشعور بالسخرية من الحاجة الى التغيير منذ الاستقلال والعوامل التي اضافها « المستقلون » الى المشاكل الاخرى التي تواجهها الحكومة •

لقد رفض سكان قبيلة « تشينامورا » القريبة من العاصمة سولزبوري اكياس السماد التي بعث بها الحزب الحاكم : « لقد طلبنا منهم ان يستخدموها في سولزبوري » قال احد شباب القبيلة ويزداد هذا الشعور عندما تعلم انه خلال حرب الاستقلال كان من الصعب ان يعيش الثوار لولا المساعدة التي كان يقدمها القرويون ورجال القبائل •

ان السياسات التي جاءت مع حكومة موغابي تبدو وكانها موجهة لصالح البيض •

ان الوضع في بعض المناطق اصبح ينذر بالخطر وبعودة الكمائن اليها • ورغم التذمر الذي ابداه الاعضاء الراديكاليون في البرلمان والحزب ، فان موقف موغابي نحو المزارعين البيض الذين يبلغ عددهم خمسة الاف مزارع قد رتب ليؤكد ان زيمبابوي ستعود الى الكفاءة الذاتية في الغذاء وربما تستطيع التصدير مرة اخرى عندما يتم حصاد المحاصيل في السنة القادمة •

وطبقا للتقديرات الحالية في ظل نسبة الامطار الكافية التي هطلت هذا العام ، فان قطاع البيض سينتج اكثر من مليون طن من الذرة في السنة القادمة ، مما سيرفع مجمل انتاجها من هذه المادة بعد اضافة ما تنتجه القبائل الى مليوني طن سنويا • وهذا سيعطي المجال لتصدير اربعمائة الف طن وهو رقم كاف لتحل زيمبابوي محل جنوب افريقيا باعتباره المورد الوحيد لموزمبيق وزائير وزامبيا •

وهناك محصلة اخرى للحكومة وهي العودة الى تعميم النمو الاقتصادي مع مجمل الانتاج القومي وهو ما يتوقع ان يزداد بشكل حقيقي ، كل هذا اعاد جو الازدهار الى شوارع سولزبوري حيث جذب المعرض السنوي الذي اقيم فيها اعدادا قياسية من الزوار •

الا ان المسؤولين يؤكدون ان نسبة التضخم ستنخفض رغم ان زيمبابوي لا تزال تعتمد في الكثير على جنوب افريقيا وهو ما يجعل البلاد تدفع الكثير لموردها الوحيد •

وقد فوجيء موغابي لدى عودته من زيارة الولايات المتحدة يوم الجمعة الماضي بانه لم يكن في استقباله سوى وزير التنمية والتخطيط والقوى البشرية ادغار تاكير الذي يواجه احتمال المحاكمة بتهمة قتل احد المزارعين البيض •

ان رحيل الجنرال وولز الابيض بعد استقالته وموقف وزير التنمية الذي لا يمكن ان يتخلى موغابي عنه يضعان رئيس الوزراء في موقف ضعيف لا يحسد عليه رغم ان الجالية البيضاء لم تعط اهمية لاستقالة الجنرال وولز •

ومع هذا فان الموقف لا يعني ان زيمبابوي على عتبة حدوث كارثة او قلاقل • ومع ذلك فان موغابي يعلم بغض النظر عن مشكلتي وولز وناكير ان الوضع لن يكون اسوأ مما كان عليه يوم الاستقلال فانه على الاقل لا ينفق على الحرب مليوني جنيه استرليني ، كما كان يفعل رئيس الوزراء السابق إيان سميث ، ويبقى موغابي قادرا على تسوية المشاكل الخاصة بالمجموعات المختلفة في بلاده •

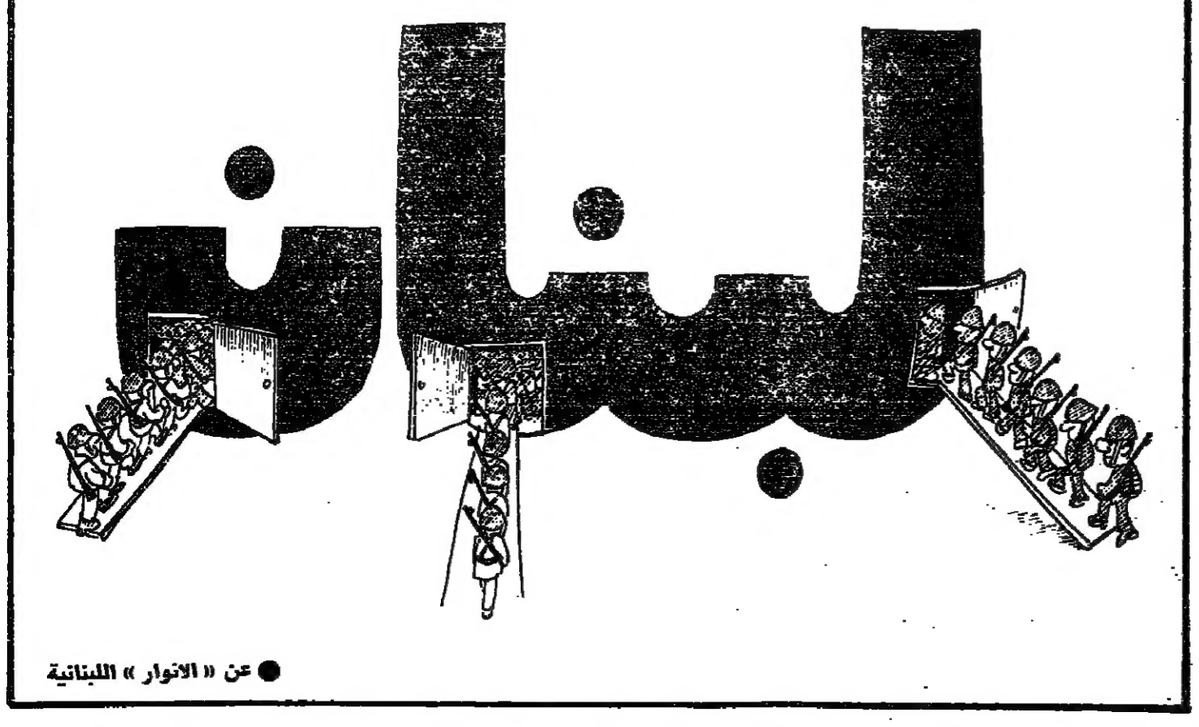

● عن « الانوار » اللبنانية

النهار

مختار العهد مختار

ما هي الطريقة السياسية والعملية للعودة الى تكليف الدكتور سليم الحص؟ وما هي الطريقة السياسية والعملية للتحرر من تكليف اية شخصية غير الرئيس الحص وخصوصاً السيد مالك سلام؟

الوزير فؤاد بطرس صاحب الرأي الاساسي في التشجيع على استغلال الاحراج الذي تسبب فيه الرئيس الحص لاحراجه او لتزيين الخروج له وكأنه بطولة كان صاحب الرأي المرجح في الاندفاع نحو المخاطرة غير المحسوبة تماماً والتي قضت بتكليف الرئيس تقي الدين الصلح •

ويبدو الان ، ومع مرور الزمن بل بعد طول الزمن ، ان الحكم لم يكن مرتاحاً الى اعتذار الرئيس تقي الدين الصلح بل كان آخر من وافق على الاعتذار • واكثر من ذلك : انه يتبين شيئاً فشيئاً ، ومع مرور الايام ، ان الحكم شعر بهزيمة واضحة باعتذار الرئيس تقي الدين الصلح كالانتصار الذي استشعره يوم اعلان قبول استقالة الحكومة الحصة وخصوصاً يوم اعلان تكليف الرئيس تقي الدين الصلح •

والوزير فؤاد بطرس مختار لانه مختار العهد • وهو الآن مستشار الانتظار • وهو الذي يقول ان الانتظار افضل مستشار ، الا انه يستشعر بانه اشار على الحكم مشورتين يغلب عليهما طابع المخاطرة ان لم نقل المغامرة بل المقامرة • وهما التخلص من الرئيس الحص ثم اعتبار تكليف الرئيس تقي الدين الصلح خشبة الخلاص من غرق اربع سنوات • والوزير بطرس لا يعرف ما هي التغطية او التعطيات اللازمة المطلوب توافرها لتجاوز المشورتين • اي لتماسي الحكم لهما : لا لشيء الا لتتجرأ الحكم على الاخذ بمشورة الوزير بطرس الثالثة المنتظرة وهي التكليف الثاني • فالتكليف الثاني في لبنان نادر جداً ، لان الفشل في التأليف تلقى مسؤوليته على الحكم اكثر مما تلقى على الرئيس المكلف • ويصبح التكليف الثاني موضع تخوف وتردد مثل الذي يسقط عن الحصان للمرة الاولى فاذا لم يعدوه الى ظهر الحصان مباشرة بعد السقوط صعب عليه ذلك بعد مرور الوقت •

وهي حال الحكم حالياً مع الوزير بطرس • بل ان المرشحين للتكليف ، ربما باستثناء الرئيس الحص ، يتهيبون الان مسألة التكليف والتأليف اكثر مما كانوا يتهيبونها قبل تكليف الرئيس تقي الدين الصلح • وهذا امر طبيعي • فالذي لم يمت شاف من مات • والذي لم يؤكل يعرف انه أكل يوم أكل الثور الابيض • كما يعرف ان الحكم الذي يكلف ولا يؤلف مع الرئيس تقي الدين الصلح قد يكلف ولا يؤلف مع غيره • والوزير بطرس موجود للتكليف وعدم التأليف • فهو الان اول رئيس حكومة ارنوذكسي • ادامها العهد نعمة بعدما اخذ بها مشورة مستقيمة الرأي • وقد يشير الوزير بطرس باستمرار الوضع على حاله • فلن يكون اول ريشيليو ولا آخر مازاران ولا ضرر من تكرار تجربة تاليران • بل لعل استمرار الوضع الحالي يعطي لبنان والعالم سابقة في العودة الى عهود ما قبل الحكومات عندما كان الحاكم يحكم بوزير واحد • فموسى يحارون • وهارون الرشيد بجعفر البرمكي • والياس سركيس بفؤاد بطرس اربع سنوات وشهرين وعشرين يوماً • والبعض يكاد يحسبها بالساعات ، لانها بالنسبة اليه اطول من شهر الصوم ، فيقول واربع عشرة ساعة ان لم يقل واربعاً وثلاثين دقيقة وثلاثة ارباع الثانية • فهو رقم قياسي يستحق ميدالية ذهبية •

في اي حال حتى الان امضى العهد الصيفية بلا حكومة • فلا مانع ، عند الوزير بطرس على الاقل ، ان يمضي العهد الخريف الحبلول ، بعد الصيف الحار ، بلا حكومة ، او بالحكومة المستقيلة • فالذي شرب البحر لن يغص بالساقية • وفي التشجيع على الاستمرار في هذا الوضع حكمة • هي حكمة اثبات قدرة الحكم على الاستغناء عن الحكومة وبالتالي اعطاء رئيس الحكومة المستقيل درساً في مساوىء المبادرة الى الاستقالة • لكن اعطاء الدرس في مساوىء الاستقالة لحقه درس للحكم في مساوىء التكليف • واحد بواحد • او بالاحرى صفر بصفر • اما الهدف المطلوب الان من جمهور المتفرجين فهو التكليف الثاني • هذا اذا اشار المستشار بغير الاستمرار في الانتظار •

ميشال ابوجوده

هكذا من الأصل

رسالة طرابلس

الاحتفالات الليبية تصل ذروتها

وليد جنبلاط : نحن وحدنا في الميدان

عبدالله سعادة : العدو سيضرب لتقسيم سورية

طرابلس — من موفد « الرأي العام » : سهيل الخالدي

وصلت امس الاثنين الاول من سبتمبر الاحتفالات الشعبية ذروتها في مدينة طرابلس عاصمة الجماهيرية العربية الليبية حيث اقيم مساء يوم الاحد احتفال ضخم في الساحة الخضراء اشتركت فيه الفرق الشعبية المشاركة في المخيم الكشفي العربي الرابع عشر والمخيم العربي الثامن للمرشدات حيث غصت الساحة باقواس النصر وبراكب السيارات .. وشاهد الضيوف بعد ذلك عروضا من فرق عربية وعالمية من فلسطين وبولندا وتركيا واليمن الشمالية والتي قدمت لوحات من فولكلورها الشعبي ..

ورغم ان تفاصيل احتفالات هذا اليوم « الاثنين » لم تعلن حتى ساعة متأخرة الا انه من المتوقع ان يلقي العقيد القذافي خطابا سياسيا هاما هذا المساء ، وتبرز احتفالات هذا العام بافتتاح مجموعة من المصانع الهامة .. وبالفعل فقد حضر الصحافيون المواطنون هنا افتتاح مجمع صناعي للبروكيماويات يعتبر ثاني اضخم مجمع صناعي في العالم اذ يحتوي على ٦ مصانع تقوم على انتاجها البتروكيماوي صناعات اخرى ..

واما بالنسبة للمؤتمر العالمي للتضامن مع شعب الجماهيرية الذي افتتح قبل امس الاول السبت فسيبدأ اعماله هذا اليوم بمجموعة من القرارات السياسية بعد ان استمع اول امس الاحد الى ٢٠ كلمة القاها عشرون مندوبا من مختلف المنظمات التي تحضر هذا المؤتمر وعددها ١٦٥ منظمة سياسية منها ٤٧ تنظيما عربيا و ٣١ في اميركا اللاتينية و٢٠ من آسيا ..

وقد لوحظ ان معظم الخطباء قد ربطوا التآمر على الشعب الليبي بما يجري من أحداث على الساحتين اللبنانية والفلسطينية ..

وقال السيد محمد زهدي النشاشيبي امين اللجنة التنفيذية لمنظمة التحرير الفلسطينية ان مواقف الشعب العربي الليبي جعلته هدفا للمؤامرات الساداتية وتحرك الاسطول الاميركي السادس واكد تضامن الشعب العربي الفلسطيني مع الشعب الليبي ..

وليد جنبلاط

اما السيد وليد جنبلاط رئيس المجلس السياسي المركزي للحركة الوطنية اللبنانية فقد قال في تصريح خاص .. يؤسفنا ان يحدث ما حدث في لبنان من عدوان صهيوني على الجنوب ولا يحرك العرب ساكنا ويتركون لبنان وحركته الوطنية والثورة الفلسطينية يواجهون وحدهم العدوان الصهيوني وعملاءه .

عبدالله سعادة

وفي لقاء سريع مع الدكتور عبدالله سعاده رئيس الوفد اللبناني في الامانة العامة لمؤتمر الشعب العربي الذي انهى اعماله قبل يومين قال :

ان اجتياح سهل البقاع هو جزء من المخططات الاسرائيلية لفصل القوات السورية العاملة في لبنان عن دمشق وتطويق العاصمة السورية من الغرب حتى مدينة حمص ليسهل بعد ذلك تقسيم سورية الى منطقتين جنوبية وشمالية .

وفي ما يتعلق بالخطة الاسرائيلية — الكتائبية المشتركة التي تحمل اسم / عملية الاوكورديون / والتي على اساسها قام الكتائبيون بتصفية الشمعونيين ، وحين تسربت تفاصيل هذه العملية الى المقاومة الفلسطينية .. بدأ القلق الاسرائيلي واضحا خاصة حين اعلنت المقاومة والحركة الوطنية اللبنانية حالة الاستنفار العام ..

ولم يكن هذا الربط بين ما يجري على الحدود الليبية واحداث الشرق الاوسط بعيدا عن تصور العقيد القذافي اذ قال في خطابه في المؤتمر :

« بانعقاد مؤتمركم التضامني العالمي مع الشعب العربي الليبي يتم ادراك القلق الشديد الذي تحس به القوى المحبة للسلام والحرية وللامن الدولي في منطقة شمال افريقيا والبحر المتوسط والشرق الاوسط بالتحديد . وذلك من جراء الاستعدادات العسكرية والاختراقات الامنية والاستفزازات المتوالية ضد ليبيا ولبنان » .

وكشف العقيد القذافي في خطابه عن وجود قوات عسكرية اميركية فوق الاراضي المصرية في كل من قاعدة مطروح الجوية والبحرية على المتوسط والفردقة على البحر الاحمر وسلسلة قواعد ممتدة من غرب القاهرة حتى قنا ..

وكان المؤتمر العالمي للتضامن مع شعب الجماهيرية العربية الليبية ضد الاستعمار والصهيونية والرجعية قد تلقى عدة برقيات ورسائل تضامنية من بينها رسالة من الرئيس علي ناصر محمد رئيس جمهورية اليمن الديمقراطية الشعبية ..

وعلى هامش الاحتفالات وبمناسبتها فقد افتتحت لاول مرة في ليبيا اذاعة خاصة باللغة الايطالية كما واصل العقيد سرد ذكرياته عن الايام الاربعة التي سبقت الثورة في عام ١٩٦٩ م والتحضير النهائي لتفجير الثورة ..

● عبدالله سعاده

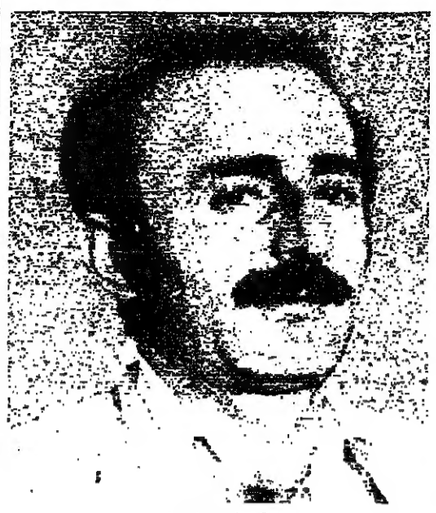

● وليد جنبلاط

رسالة بيروت

الازمة الحكومية تراوح مكانها والحكومة لن تشكل قبل تشرين

بيروت — « الرأي العام » :

عادت ازمة الحكم الى الواجهة والتحرك الرسمي من خلال وزير الخارجية فؤاد بطرس . وخاصة مع الكتائب والتي ابدت نوعاً من المرونة ازاء تشكيل حكومة من الصف الثاني . والتركيز على البرامج ، وربط قرب الحل بالموقف السوري الذي ينتظر اتصالات كل من بطرس وبقرادوني مع خدام في الاسبوع المقبل .

بينما الناحية الامنية توزعت بين الجنوب الذي يعزز الصهاينة فيه تواجدهم البشري والآلي ، في عمليات يجري عليها التستر ، مما اعطى انطباعاً انها تهدف الى عمليات خطيرة وهذا ما اكده ياسر عرفات ودعا من اجله مجلس الدفاع العربي لاجتماع طارىء . ثم انتقال سعد حداد لاتخاذ اجراءات جديدة ضد المراقبين الدوليين بمنعهم من دخول الشريط الحدودي بحجة قيامهم باعمال تجسسية ، ثم تهديده بقصف صيدا والعرقوب اذا لم تؤمن المياه وتصرف التعويضات للمتضررين ، وذلك في ظل تحشد اسرائيل في الشريط ، وقيام محاكم العدو بمحاكمة اللبنانيين اضف الى هذا ان الحياة الطبيعية قد عادت الى الشمال بعد اجراءات حازمة اتخذت وخاصة بالنسبة لمفتعلي الحوادث ، غير ان فاعلي هذه الحوادث لم يتوانوا عن اعمالهم هذه ، والذي يبدو انها تخطط لاعادتها الى الضاحية الجنوبية من بيروت ،

وانطلاقاً من هذا الواقع اجمع مراقبون على خطورة الحالة وضرورة بذل المساعي وتطويقها قبل استفحالها .

وبالنسبة للوضع الحكومي وان بدت في افق قصر بعبدا بوادر تفاؤل يشيعها المقربون الا ان المراقبين السياسيين لازالوا على تشاؤمهم حتى ان البعض رأى استحالة تشكيل الحكومة قبل تشرين مع العلم ان وفداً كتائبياً توجه الى دمشق ، والبعض يقولون ان المشاورات نيابة عن وفد الكتائب ستقوم بها الجهات الرسمية من خلال وجهة نظر اولئك « الكتائب » .

وتجدر الاشارة الى تقويم مؤتمر الطائف الذي لم يقدم فيه رأيه الا القرارات التي ستوضع على الرفوف كي يتراكم عليها الغبار .

● الياس سركيس

● فؤاد بطرس

● عبد الحليم خدام

رسالة القاهرة

ماذا يحدث في مصر الآن ؟؟

القاهرة : « الرأي العام »

من هذه المنطلقات الفكرية والتصورات السياسية المخططة وتحقيقا لهذا الارتباط العضوي بين اهداف الصهيونية والامبريالية العالمية . شهدت مصر في الفترة الاخيرة نشاطا اجنبيا مكثفا سواء من خلال المؤسسات العلمية القائمة او بانشاء مراكز جديدة .

هذا وقد شهدت القاهرة عددا لا يحصى من المؤسسات ومراكز البحث العلمي الاجنبية والمشتركة ، لا تخضع لاي رقابة او اشراف من قبل الدولة مما جعل بعض اعضاء مجلس الشعب ينادي بانشاء هيئة تشرف على هذا كله .. بحيث لا تمارس هيئة عالمية اي نشاط في مصر الا بعد موافقتها .. تماما كهيئة استثمار المال العربي والاجنبي بالنسبة للقطاع الاقتصادي ، حجتهم في ذلك ان هذا الكم من المؤسسات تقوم بعمل ابحاث متناثرة في قطاعات مختلفة بلا تنسيق ولا رابط . لكنها اذا جمعت كلها تعطي مدلولات .. لا يعلم عنها الجانب المصري شيئا .. وبذلك تحولت اكبر مؤسساتنا العلمية الى مجرد جامعي معلومات عن مشاكل المجتمع المصري والمثال على ذلك ما قامت به اكثر من عشر مؤسسات علمية مصرية ومنها مثلا ..

— وزارة الصحة من خلال معهد التغذية .

— جامعة القاهرة من خلال برنامج نقل التكنولوجيا .

— جامعة الاسكندرية .

— جامعة اسيوط .

— جامعة المنصورة وكلية طب المنصورة .

— جامعة الزقازيق .

— المركز القومي للبحوث .

— المركز القومي للبحوث الاجتماعية من خلال ابحاث دراسات البيئة .

هذه الجهات مجتمعة قامت ببحث معين عن الطفل المصري في وقت واحد بدون ان يكون ذلك بالاتفاق فيما بينها او بناء على خطة واحدة رسمتها الدولة واشرفت عليها . بينما الممول جهة واحدة ، كان التمويل يتم عن طريق هيئة التنمية الاميركية التي تتجمع لديها كل هذه الدراسات ..

وتؤكد لجنة الدفاع عن الثقافة القومية بحزب التجمع ، ان المتأمل لحركة النشاط الاجنبي على اختلاف القائمين بها — سواء اكان ذلك من خلال مراكز علمية ومؤسسات ابحاث او افراد جاءوا الى مصر يرتدون أردية الباحثين والدارسين — لا يفوته ان يلاحظ عدة ملاحظات :

اولا : يركز النشاط الاجنبي حركته — سواء من خلال مراكز علمية او افراد على اختلاف تخصصاتهم — على قضايا معينة هي ....

— مراكز البحث العلمي وخاصة الاجتماعي .

— الرأي العام المصري والاعلام .

— القوى العاملة والثقافة العمالية .

— هجرة العمالة المصرية الى الخارج .

— تنظيم الاسرة كمجال للبحوث الاجتماعية .

وعلى سبيل المثال :

حضر الى مصر عام ١٩٧٣ احد الدارسين المقيدين في جامعة هارفاد في اجازة مدتها عام ، هذا الدارس متخصص في اللغة العربية ، التحق كطالب غير منتظم بالجامعة الاميركية بالقاهرة . قام هذا الدارس يبحث على سلامة موسى . ومما كان يلفت النظر في بحثه هذا ، تركيزه على تقسيم المجتمع المصري في القرن ١٩ الى قبطي ومسلم . ورغم ان المشرف قام بحذف كل الاسئلة والمعلومات المتعلقة بهذا الموضوع ... الا انه بعد ذلك فوجىء بالكتاب يؤكد على التفرقة العنصرية بين المسلمين والاقباط في مصر مثلما فوجئنا بعناصر الفتنة الطائفية تنتشر منذ تلك الفترة !!!

ومما يلفت النظر ايضا — ان هذا الموضوع نفسه كان ضمن خطة ابحاث « مركز الابحاث المصرية الاميركية » لهذا العام ١٩٧٩ — ١٩٨٠ بعنوان « العقلية المصرية .. اتجاه سلامة موسى » يقوم به احد الدارسين بالمركز المقيدين في جامعة متشيجن .

هذا وتقوم الجامعة الاميركية بتوجيه الاقسام التي لها اهمية خاصة توجيهات معينة مثل .. قسم العلوم السياسية والبحوث الاجتماعية . والاقسام التي لها علاقة بالرأي العام ذلك انه من خلال الدراسة يتحول الطالب عن علم او دون ان يدري الى جامع لمعلومات معينة ويحقق هذا الاسلوب غرضين :

الاول : صعوبة تتبع الابحاث وربطها وتحليلها بحيث يمكن معرفة نوعية الاستفادة منها .

الثاني : امكانية الحصول على المعلومات من الجهاز المركزي للتعبئة والاحصاء بحجة البحث العلمي عن طريق هؤلاء الطلاب .

يبدو ان هذا الاسلوب اصبح موضع شك فقد رفض ا المسؤولون عن الجهاز لفترة الادلاء باي معلومات الا وفق خطاب خاص من مستشار الجامعة الاميركية يوضح اهداف البحث ، لكن هل يجري ذلك للكشف عن الاهداف الحقيقية لهذه البحوث .

ثانيا :

الوحدة بين برامج منح السلام ... وبرنامج التنمية والتكنولوجيا الذي اصبح بعد ذلك .. مركز بحوث التنمية والتخطيط والتكنولوجيا وبعض المشروعات الخاصة في مجال تنظيم الاسرة .. ومركز النيل للاعلام وذلك رغم ما يبدو بينهما من اختلاف .. سواء في نوعية المؤسسة .. او اسلوب ادارتها فهم على اختلافهم يهتمون ضمن ما يهتمون به :

السكان وتنظيم الاسرة والتنمية الادارية والثورة الخضراء هذا بالاضافة الى الاهتمامات الخاصة بنوعية كل مؤسسة .

١ — منح السلام .. عبارة عن ١٤٠٠ منحة قيمتها ستون مليون دولار قدمتها الحكومة الاميركية الى الحكومة المصرية يخص قطاع الجامعات منها ٩٠٠ منحة مدة كل منها سنتان فقط بمعدل ٣٠٠ منحة كل عام الهدف منها .. اعداد الكوادر المصرية عالية التخصص والتدريب في ظل برامج متكاملة لفهم مشاكل المجتمع المصري (السكان — الثورة الخضراء — التنمية الادارية — الخ) وتشكيل برامج التعليم والبحث العلمي والادارة الجامعية والمكتبات واعداد الكوادر الفنية المعاونة لهيئة التدريس ..

هذه المنح ليست بالضرورة للحصول على درجات علمية (اذ لا يكفي عامان للحصول على درجات ذات بال) ولذا فانها غالبا ما تكون منحا للتدريب وجمع المادة العلمية والقيام ببعض البحوث او في صورة مهمات علمية لاعضاء هيئة التدريس لتحقيق اكبر ارتباط بالمجتمع الثقافي الاميركي بكل ما يعنيه ذلك من نتائج .

٢ — مركز بحوث التنمية والتكنولوجيا .. المركز هو .. احد ثمار التعاون المصري الاميركي في المجال العلمي .. ثم طبقا لاتفاق بين جامعة القاهرة ومعهد ماساتشوستس الاميركي للتخطيط التكنولوجي . على تقديم المعونة الفنية والعلمية ا لهذا المركز حتى يكون قادرا على حل المشكلات العامة ... المؤسسات العلمية المشاركة فيه ... هي : جامعتان اميركيتان بنلسفانيا وبوسطن ومعهد اجنبي .. ماساتشوستس للتكنولوجيا ، بالاضافة الى ذلك المركز في سبيله الى تحقيق مزيد من التعاون مع بعض الجامعات الاوروبية . وجامعة القاهرة . ويعتمد المركز على بعض اعضاء هيئة التدريس في كليات جامعة القاهرة بالاضافة الى الخبراء المتخصصين في افرع العلم من خارج نطاق الجامعة بالوزارات .. الهيئات .. القطاع العام .. مراكز البحث المختصة .. ومن اهداف المركز انه حدد لنفسه خمسة اهداف اخطرها البند الخامس الذي ينص على خلق اطار منظم للتعاون مع الهيئات العلمية ومراكز البحث المماثلة في العالم لاحداث تدفق من المعلومات والاساليب التكنولوجية المتطورة وطاقات البحث التطبيقي وتيسير نقلها الى الواقع المصري وتكيفها مع متطلبات التنمية ، هذا وقد اختار المركز خمسة مجالات تغطي جميع قطاعات الجمهورية بحيث يمكن ان تصنع خريطة متكاملة للواقع المصري وهي : مجالات التنمية الاقتصادية ، مجالات التنمية الاجتماعية ، مجالات التنمية الادارية ، مجالات التنمية الاقليمية ، التخطيط التكنولوجي . هذا وقد اختارت الدراسات الاولية للمركز ثلاثة عشر مجالا يتم لها الدراسات التطبيقية من خلال « فرق عمل » وفقا لاسلوب محدد .

وتنقسم هذه الابحاث من وجهة نظر لجنة الدفاع عن الثقافة القومية بحزب التجمع الى ثلاثة مجموعات :

الاولى : ثلاثة ابحاث خاصة بالمياه

— دراسة نماذج تخطيط الوارد من مياه لحوض النيل .

— دراسة نموذج رياضي لتدفق مياه النيل الى بحيرة ناصر .

— دراسة نموذج المياه الجوفية الاقليمية لمصر .

الثانية .. لها اهمية خاصة

— النقل على الطرق خارج المدن في مصر .

— سياسة النقل الجوي .

— الكهرباء في مصر .

دراسة التخطيط طويل الاجل لاستثمارات القطاع العام .

— الاسكان .

— الاقتصاد القومي — طرق محسنة للتخطيط الاقتصادي القومي .

الثالثة .. دراسات لها دلالة خاصة على الخريطة الاجتماعية

— هجرة العمالة المصرية .

— تنظيم تقديم الخدمات الصحية .

— الامن .

— احتياجات لاتصالات التنمية الريفية .

التمويل ..

تقدم هيئة المعونة الاميركية وهي هيئة معروفة دوليا بعلاقاتها القوية مع المخابرات الاميركية وتحظى بسمعة سيئة في بلدان العالم الثالث بتمويل هذه الابحاث . كل له ميزانية خاصة يتفق عليها المركز مع الجانب الاميركي حسب احتياجات كل بحث من الاساتذة والباحثين والمعاونين ومن هذا الصدد فان الهيئة تنفق عن سعة لتحقيق تأثير نفسي واقتصادي خاص في الباحثين وخاصة الشبان فيرتبطون بها بشكل مطرد ويتعودون على اساليب البحث المشترك وفائدته بصرف النظر احيانا عن النتائج .

٣ — مركز النيل للاعلام .. قام المركز عام ١٩٧٨ بالاتفاق بين هيئة الاستعلامات المصرية ومؤسسة هانز سايدل الالمانية الغربية التي تعتبر المؤسسة الثقافية للحزب الديمقراطي الاجتماعي « المسمى » الالمانية ومقرها بافاريا . وتنص اهداف المركز الواردة في نشرات التعريف به على .. توعية وتدريب واعداد القادة والكوادر من بين رجال الاعلام الداخلي بالهيئة العامة للاستعلامات في المجالات السياسية والاقتصادية والاجتماعية وذلك بالاضافة الى القطاعات التي يتصل عملها بخطط ومتطلبات التنمية ، واسلوب نشاط المركز ، مزاولة نشاطه عن طريق عقد ندوات دولية ودورات تدريبية لكافة القطاعات القيادية في مصر وكذا الصغار (الحرفيين والتجار وقادة الرأي ، وغيرها من الانشطة .

التمويل .. قدمت هانرسايدل اربعة ملايين مارك الماني لانشاء مقر رئيسي للمركز بالقاهرة وثلاثة فروع في كل من شبين الكوم — منوفية .. والاسماعيلية واسوان بالاضافة لتقديم الخدمة الى اربعين مكتبا للهيئة العامة للاستعلامات بمختلف انحاء الجمهورية .

٤ — مؤسسة تاومان .. ومثل مؤسسة هانز سايدل في مجال التأثير المباشر على الفكر الاعلامي تتحرك مؤسسة تاومان الالمانية ايضاً في مجال تدريب الكوادر الاعلامية ومعالجة مشكلات التنمية — وهي مثل هانز سايدل احدى مؤسسات الحزب الديمقراطي الحر بالمانيا الغربية « الحزب الليبرالي » وتشير النشرة الصادرة عنها والتي توزعها في مصر الى انها تستهدف نشر التعليم السياسي وعقد المؤتمرات وتعليم التحليل السياسي للمشاكل المؤثرة في حياة الفرد والمؤسسة لها مكاتب في ٢٥ دولة من دول العالم الثالث لخدمة المصالح الراسمالية الالمانية الغربية وتشير نشراتها مرة اخرى الى انها تهتم بمجالات الصحافة والاعلام وتأهيل القادة والمساهمة في حوار الشمال والجنوب وتضيف هدفاً هاماً اخر يتصل بما للمنطقة العربية وهو العمل على دعم السلام في العالم بتشجيع الحوار بين الدول والشعوب .

ولعل هذا الهدف الاخير هو الذي جعلها تنشط في مصر في العامين الاخيرين لتعقد اتفاقاً مع كلية الاعلام بجامعة القاهرة لتدريب الطلاب وتوفير الاجهزة الفنية للكلية .. فضلا عن محاولتها اغراء الباحثين بالمكافآت المنتظمة ولكنها وجدت مقاومة واضحة من شباب هذه الكلية .

ولا تكتفي المؤسسة بالعمل في مواقع البحث العلمي وتدريب الشباب القياديين في مجال الاعلام بل تنظم مع هيئة الاستعلامات المصرية برامج تدريب قادة العمل في مجال تنظيم الاسرة . انها دائماً تبحث عن قادة الرأي العام في مشكلات السياسة والمجتمع .. وكلها في ظل ادعاء المساهمة في التنمية في مصر .

النشاط الفردي الاجنبي

ثم انتقلت لجنة الدفاع عن الثقافة القومية بحزب التجمع الى استعراض النشاط الفردي الاجنبي وهو : الاتصالات الفردية .. حيث نجد ان القاهرة شهدت في الفترة الاخيرة نشاطاً غير عادي من الاتصالات بالعلماء واغرائهم بوسائل مختلفة .. تتراوح بين مداعبة كبريائهم العلمي والتضخيم الادبي لما يقومون به من ابحاث .. حتى الاغراء المادي واقامة المعارض الفنية .. والندوات والقاء المحاضرات .

ارسلو الخطابات الى بعض اساتذة الجامعات يخبرونهم فيها انهم قد اطلعوا على ابحاثهم العلمية ويطلبون منهم العمل المشترك ولما لم يستجب لهم احد اتجهت الخطابات والدعوات الى شخصيات معينة وبالفعل تمت استجابة لذلك وان كانت محدودة للغاية مما يثير استياء اسرائيل نفسها .. وفي وفود علمية اسرائيلية عديدة بعضها كان بقيادة يوسف تكواع رئيس جامعة بئر السبع ان الجانب الاسرائيلي يركز في لقاءاته على جمع المعلومات من مجالات معينة . من الواضح انهم يريدون العمل فيها مع المتخصصين المصريين لاهداف لا تخفى .

ومن ذلك : علاقة الصناعة بالبحث العلمي ، اتصال مراكز الانتاج بالمراكز البحثية . الطاقة الشمسية البترول . الري والزراعة .

كذلك اتجه النشاط الاجنبي الى المدارس الثانوية .. بهدف خلق نوع من الثقافة المرتبطة بالفكر الغربي وذلك بتشجيع افكار عزل المتفوقين ثم مكافأة المتقدمين منهم بالسفر الى الولايات المتحدة .

ولا تتوقف اسرائيل عن محاولة الاتصال باساتذة الجامعة او معازل غرور او احتياجات بعض الكتاب والفنانين المعروفين .. وفي هذا الصدد :

— ارسلو الى كلية الآداب مجموعة دراسات عن نجيب محفوظ ويوسف ادريس وكتبوا عليها هديه الى عميد اللغة العربية بكلية الآداب — جامعة القاهرة — أملا في ان تقبل الهدية ويكون ذلك نوع من العلاقات الثقافية لكن الرد هو قرار من القسم بعدم الرد على اي خطاب

— وجهت الدعوة الى صلاح طاهر لاقامة معرض فني في اسرائيل .

— بعض كتب نجيب محفوظ وتوفيق الحكيم .. ويوسف ادريس — طه حسين اصبحت ضمن مقررات الاقسام العربية بالجامعات الاسرائيلية .

وعن نجيب محفوظ يوجد في اسرائيل اربع رسائل دكتوراه وكتاب بعنوان « نجيب محفوظ الايقاع المتغير »

— بدأت محاولة داخل اسرائيل لاصدار دوريات يمكن ان تكون مقدمة للقاء عربي صهيوني تضم مجموعة اعمال ادبية عربية تترجم الى العبرية وبالعكس . ومن الملاحظ ان حركة الترجمة الى العبرية تركز على كاتبين نجيب محفوظ ويوسف ادريس ، وان لكل منهما تحليل مختلف عن الآخر فعند نجيب محفوظ يركزون على المضمون اما يوسف ادريس فالتركيز على الشكل .. وذلك لان من ثار المضمون في ادب يوسف ادريس يتسم احيانا بالايحاء بامكانية التغير الى الافضل .

☆☆☆

واخيرا .. وليس اخرا .. ان قائمة مجالات الانشطة الاجنبية في مصر لا تنتهي ، والاهداف الصهيونية والامبريالية من وراء تنظيمها لا تخفى على احد . وما سبق تقديمه كما تقول اللجنة المصرية التي تضم مختلف التيارات الفكرية والسياسية للدفاع عن الثقافة القومية — ما هو الا اشارة تنبيه وجرس الخطر .. ندقه على مسمع من الجميع المثقفين الوطنيين . ليتابعوا ويقاطعوا تلك الانشطة . دفاعاً عن ثقافتنا القومية .

● مظاهرة في وسط القاهرة

عرفات: قد نقبل عرضاً ايرانياً بأرسال ٤٠ الف متطوع

بيروت — كونا — قال رئيس منظمة التحرير الفلسطينية السيد ياسر عرفات امس انه قد يقبل بفكرة وضع وصاية مؤقتة من قبل الامم المتحدة على الضفة الغربية وقطاع غزة المحتلين تسبق اقامة دولة فلسطينية مستقلة فيهما .

وابلغ صحيفة «لوريان لوجور» الصادرة باللغة الفرنسية انه يمكن ان تفرض مثل هذه الوصاية مدة تتراوح بين ثلاثة وستة اشهر قبل ان تنتقل السلطة الى الشعب الفلسطيني . واضاف انه بهذه الطريقة يكون انتقال السلطة من الدولة اليهودية لنا غير مباشر .

وحذر السيد عرفات عن ان المقاومة الفلسطينية قد تقبل عرضا مجددا من ايران بارسال ما بين ٣٠٫٠٠٠ و٤٠٫٠٠٠ متطوع ايراني للقتال الى جانب الفدائيين الفلسطينيين اذا استمرت اسرائيل في تصعيدها العسكري في جنوب لبنان .

واضاف عرفات انه سوف يضطر الى قبول هؤلاء المتطوعين اذا ما استمرت الحشود العسكرية الاسرائيلية .

واكد الزعيم الفلسطيني قائلا انه من حقي بالطبع قصف هذه الحشود عند اقل حركة مريبة وسوف افعل ذلك بدون اي تردد .. انه حقي .

وقال زعيم منظمة التحرير الفلسطينية في حديثه ان الحشود الاسرائيلية تثير اخطار الحرب في جنوبي لبنان . وقال ان هذه الحشود تتالف من لوائين مدرعين يرابط خلفهما في كيريات شمونة لواء «جولاني» ولواء المظلات السابع والثلاثون وذلك علاوة على ١٢٠ كتيبة اي اقل من فرقة الية بقليل واكد عرفات انه لا ينتظر اي شيء من اوروبا اذ انه ليس من المصرح لها سوى اصدار البيانات السياسية لاتخاذ مبادرات .

وفي غضون ذلك حذر السيد ياسر عرفات من ان التصعيد العسكري الاسرائيلي سيتزايد في الفترة المقبلة في محاولة لضرب المقاومة الفلسطينية وتغيير مواقف دول الشرق الاوسط .

غير انه اكد في برقية بعث بها الى عضو القيادة القومية لحزب البعث العراقي السيد نعيم حداد ان الثورة الفلسطينية ستظل صامدة في الخندق الامامي لمواجهة العدوان .

● المبعوث الاميركي صول لينوفيتش خلال اجتماعه مع بيغن .

بعد محادثات استمرت ٣ ساعات

لينوفيتش يفشل في اقناع بيغن بأية تنازلات لاستئناف مفاوضات الحكم الذاتي

القدس المحتلة — الوكالات — تباحث السيد صول لينوفيتش المبعوث الاميركي الخاص مع مناحيم بيغن رئيس وزراء اسرائيل لمدة ثلاث ساعات امس دون احراز اي نجاح على ما يبدو فيما يتعلق باستئناف محادثات الحكم الذاتي الفلسطيني المتوقفة مع مصر .

وابلغ السيد لينوفيتز الذي وصل الى اسرائيل امس الصحفيين انه جرت بينه وبين بيغن مباحثات قيمة جدا وشاملة حول العديد من المسائل التي تعترض استئناف المفاوضات . واضاف يقول ان الجلسة كانت مثمرة جدا وقد بحثنا بصورة شاملة في العديد من اهم المسائل وسنجتمع غدا مرة اخرى .

وقال احد مساعدي بيغن ان اسرائيل لم تغير من موقفها خلال الاجتماع الذي استمر ثلاث ساعات والذي اقتصر معظمه على الرجلين فقط . واضاف يقول ان المباحثات كانت طويلة ومفصلة وصريحة وان اسرائيل لم تغير وجهات النظر التي اعربت عنها خلال الايام القليلة الماضية .

وذكرت الانباء ان يوسف بورج وزير داخلية اسرائيل ورئيس الوفد الاسرائيلي في مفاوضات الحكم الذاتي الذي اجتمع مع لينوفيتش بعد اللقاء الذي عقده المبعوث الاميركي مع بيغن ادلى بتصريح قال فيه لقد كان لقائي مع لينوفيتش شاقا ويؤكد هذا التصريح ما ذكرته صحيفة جيروزاليم بوست صباح امس من ان المبعوث الاميركي يرفض نظرية اسرائيل التي تؤكد ان مصر هي التي تستطيع وحدها اخراج المفاوضات من المأزق الذي وصلت اليه سيما وانها هي التي اتخذت القرار الخاص بوقف المفاوضات .

وفي وقت لاحق ذكر راديو اسرائيل ان مناحيم بيغن رئيس الوزراء ووزير الدفاع الاسرائيلي سيجتمع اليوم مرة اخرى مع السيد صول لينوفيتش يختتم به محادثاته في القدس المحتلة .

الطائرات الاسرائيلية فوق بيروت

بيروت — كونا — افاد راديو بيروت الحكومي ان طائرات حربية اسرائيلية حلقت ظهر امس فوق العاصمة بيروت ومناطق الجنوب اللبناني الممزق .

واضاف ان نيران المدافع المضادة للطائرات قد اطلقت على الطائرات الاسرائيلية لكنه لم يذكر عددها او ما اذا كانت قد حاولت الاغارة على اي اهداف .

تشكيل حركة ناصرية [illegible] المصريين بالخارج

[illegible] — اعلن محمد ابو [illegible] سكرتير الحركة الناصرية في [illegible] في بيان نشرته الصحف [illegible] في دمشق امس نبأ انشاء [illegible] ناصرية في مصر .

[illegible] ابو الفتوح وهو ايضا عضو في [illegible] الجبهة الوطنية المصرية [illegible] حركة معارضة — في البيان ان [illegible] الجديدة سوف تضم كافة [illegible] الناصرية المصرية الى [illegible] جميع الناصريين الموجودين [illegible] مصر .

[illegible] البيان ان الحركة الجديدة [illegible] سترشد « بمبادىء ثورة ٢٣ [illegible] بقيادة جمال عبد الناصر [illegible] هدفها الرئيسي في التصدي [illegible] حكم السادات الرجعي [illegible] .

[illegible] ابو الفتوح في بيانه الرئيس [illegible] بالاشارة الاضطرابات [illegible] في مصر وباضعاف الجيش [illegible] وخيانة القضية العربية [illegible] مع اولئك الذين اغتصبوا [illegible] .

رسالة من عرفات لبني صدر

[illegible] — اعلن — ذكرت وكالة [illegible] الفلسطينية في طهران امس [illegible] الرئيس الايراني ابو الحسن بني [illegible] تلقى امس الاحد رسالة من [illegible] عرفات رئيس منظمة التحرير [illegible] فلسطينية .

[illegible] الوكالة انه لم يعرف شيء [illegible] جاء في هذه الرسالة التي سلمها [illegible] الحسن عضو اللجنة المركزية [illegible] فتح .

[illegible] بث تليفوني بين الاسد والقذافي

[illegible] — ا ف ب — اشار الرئيس [illegible] حافظ الاسد الى ضرورة [illegible] جبهة الصمود — سورية وليبيا [illegible] واليمن الجنوبية ومنظمة [illegible] الفلسطينية — في مواجهة [illegible] ومخططات الاعداء وذلك [illegible] اتصال تليفوني اجراه مساء [illegible] مع الرئيس الليبي معمر [illegible] .

[illegible] الرئيس الاسد الرئيس القذافي [illegible] العيد الحادي عشر لثورة [illegible] من سبتمبر .

[illegible] اءات جديدة لبيع [illegible] ستئجار المساكن في سورية

[illegible] — ا ف ب — صدر قرار [illegible] امس في دمشق ينص على [illegible] بكل العمليات الخاصة ببيع [illegible] المنازل في سورية محصر [illegible] هوية البائع والمشتري .

[illegible] القرار على ان تعرض اية [illegible] عادية من عمليات البيع او [illegible] على السلطات المحلية في [illegible] ثلاثة ايام والا تعرض اصحابها [illegible] لغرامة تتراوح بين ٥ الى ١٠ [illegible] .

[illegible] حاضر فيجب ان ترفق بصور [illegible] اغية لمن يشترون او يبيعون [illegible] .

[illegible] وزارة داخلية سورية قد [illegible] جميع ملاك الشقق والعمارات [illegible] اغسطس الماضي الى ابلاغ [illegible] بهوية المستاجرين سوريون [illegible] او اجانب . والا تعرضوا [illegible] .

[illegible] المطارات بايران [illegible] الاضراب

[illegible] — رويتر — قال بوليس مطار [illegible] الدولي في طهران ان عمال [illegible] مطار في المطار اعتقلوا [illegible] امس بعد اعتقال رئيسهم لمدة [illegible] بسبب وصول شحنة سلاح [illegible] مض .

[illegible] يقول ان الحراس الثوريين [illegible] رئيس الجمارك حميد رضا [illegible] بعد ان رفض تسليمهم [illegible] وطلب اليهم مراجعة وزارة [illegible] .

[illegible] بوليس يقول انه جرى [illegible] ان السيد رضائي بعد نقله [illegible] ايفين لكن رجال الجمارك [illegible] لبون بعدم تدخل الحراس [illegible] في عملهم .

حتى صدر ورجائي يحتكمان للخميني

الخميني يرفض وتبقى الازمة معلقة

طهران — الوكالات — لم يعلن ابوالحسن بني صدر رئيس الدولة الايرانية رسميا حتى صباح امس في طهران اعتراضه على قائمة اسماء الوزراء التي اقترحها محمد علي رجائي رئيس وزراء ايران ووافق عليها البرلمان ..

ويبدو من المؤكد ان رئيس الدولة لم يوافق على هذه القائمة قبل عرضها على النواب كما ينص الدستور ..

وتعكس ثلاث رسائل من رئيس الدولة تليت صباح امس امام البرلمان بوضوح موقف بني صدر بهذا الصدد رغم انها كتبت قبيل مبادرة محمد علي رجائي .

وجاء في احدى هذه الرسائل التي وجهت مساء السبت الماضي الى الامام الخميني قدم لي رجائي بعد ظهر اليوم مرة اخرى قائمة باسماء وزراء وباستثناء منصب او منصبين فان هذه القائمة مطابقة لتلك التي رفضت الموافقة عليها من قبل .. وبعد مناقشة طويلة ادركت انني لن اتوصل الى تغيير فاتفقنا حينئذ على ان نبعث اليكم رسالة نطلب فيها منكم ان تقرروا ومهما يكن من امر فراركم ساقبله وانفذه .

واجاب الامام خميني بامتضاب في نهاية الرسالة بانه يرفض اي تحكيم جديد . اما الرسالة الثانية فقد وجهت مساء السبت الى البرلمان واحتج فيها بني صدر على البيان الذي اصدره مكتب رئيس الوزراء بعد ظهر السبت حول موافقته هو شخصيا على تقديم الحكومة الجديدة الى البرلمان . واكد بني صدر ان هناك «عشر اكاذيب» في هذا البيان .

وقال رئيس الدولة في نفس الرسالة بشان استحالة اقناع رجائي بالعدول عن بعض الاسماء المدرجة في قائمته ان هؤلاء السادة دون ان يذكر اسماء يمنحون لانفسهم حق تقرير من يقف في صف الامام ومن لا يقف . ولا يأخذون في اعتبارهم اراء الشعب .

● الملك حسين يصافح البابا (ى ب)

الملك حسين يعرض مع الفاتيكان قرار اسرائيل بضم القدس

روما — الوكالات — غادر الملك حسين ترافقه عقيلته الملكة نور وابنه عبدالله روما مساء امس الى لندن في الجولة التي يقوم بها حاليا في بعض الدول الاوروبية . وكان العاهل الاردني قد عقد مع البابا يوحنا بولس الثاني اجتماعا خاصا استغرق نصف ساعة في روما امس وتناول قرار اسرائيل بضم مدينة القدس اليها وجعلها عاصمة لها .

ولم تكشف مصادر الفاتيكان النقاب عما دار في الاجتماع . ويذكر انه لم يسبق للبابا الاعلان عن موقفه ازاء الاجراء الاسرائيلي الخاص بالقدس التي كانت تابعة للسيادة الاردنية ثم احتلتها اسرائيل ابان حرب يونيو ١٩٦٧ .

وكان الفاتيكان قد حذر في شهر يونيو الماضي من ان اي خطوة احادية الجانب لتغيير الوضع القانوني لمدينة القدس ستكون بالغة الخطورة ودعا الى وضع المدينة المقدسة تحت اشراف دولي يضمن حقوق المسلمين والمسيحيين واليهود فيها .

واعقبت اجتماع العاهل الاردني بالبابا محادثات ثنائية مع وزير خارجية الفاتيكان الكاردينال اغوستينو كاسارولي .

ونسبت فرانس برس الى مراقبين في عمان لم تذكر اسماءهم قولهم ان لقاء الملك بالبابا يدخل في اطار الجهود الرامية الى تنشيط الحوار بين المسلمين والمسيحيين حول قضية القدس وابراز الاخطار الناجمة عن السياسة التوسعية الاسرائيلية التي تنعكس على الاماكن المقدسة .

وتاتي زيارة الملك حسين للفاتيكان في المرحلة الاولى من جولة يقوم بها خلال الشهرين القادمين للتحضير لمؤتمر القمة العربي الذي سيعقد في عمان في شهر نوفمبر المقبل .

وكانت لجنة القدس في اجتماعها في الدار البيضاء في ١٨ اغسطس الماضي قد ابرزت في بيانها الختامي ضرورة تعزيز الاتصالات بين الفاتيكان والدول المسيحية .

وتشير الدوائر السياسية الاردنية الى ان هدف العاهل الهاشمي يتمثل في تشجيع صحوة الراي العام المسيحي بقضية القدس عبر الفاتيكان . واضاف المصدر ذاته ان ادانة الفاتيكان للقرار الاسرائيلي باعتبار القدس «الموحدة» عاصمة لاسرائيل سوف تكون لها نتائج على غالبية الدول المسيحية .

ومن المتوقع ان يتم بحث مسالة القدس مرة اخرى خلال اجتماع يعقده البابا مع نائب الرئيس المصري حسني مبارك الذي يقوم حاليا بجولة تشمل ست دول اوروبية .

ثورن يحاول الحصول على موعد لزيارة اسرائيل وبيغن يستبعد

لوكسمبورغ — كونا — اعلنت مصادر حكومية هنا امس ان وزير خارجية لوكسمبورغ غاستون ثورن سيحاول اثناء لقائه بالسفير الاسرائيلي لدى بلجيكا اسحق منيربي اليوم تحديد موعد لزيارة اسرائيل .

وكان من المقرر ان يقوم السيد ثورن بزيارة ثانية الى اسرائيل هذا الاسبوع في ختام جولة استطلاعية له في الشرق الاوسط لكنه الغى الزيارة بسبب صعوبات عرقلت برنامج عمله بعد ان ابلغته اسرائيل انها لم تجد الوقت الكافي لترتيب لقاءات بينه وبين شخصيات فلسطينية في الاراضي المحتلة .

ونقل عن مصادر دبلوماسية اسرائيلية قولها في بروكسل ان موعدا جديدا لزيارة السيد ثورن سيحدد اليوم .

وفي فلسطين المحتلة استبعد رئيس الوزراء مناحيم بيغن احتمال حصول السيد ثورن على موعد لزيارة اسرائيل ممثلا للسوق الاوروبية المشتركة .

وصرح بيغن امام الصحافيين اثناء استقباله المبعوث الاميركي الى الشرق الاوسط صول لينوفيتش تصوروا ان الرجل يريد ان يحل ضيفا علينا وان يملي بنفسه موعد قدومه .

وافاد بيغن ان ثورن اقترح زيارة اسرائيل في مطلع هذا الاسبوع لكنه ابلغ ان الموعد غير مناسب نظرا لوجود لينوفيتش في اسرائيل في هذا الوقت وقال ان ثورن غضب لهذا الرد .

ورجحت مصادر مطلعة ان ثورن يعتزم زيارة اسرائيل خلال النصف الثاني من شهر سبتمبر اي مباشرة بعد العطلة التي تصادف رأس السنة اليهودية .

وكان ثورن قد زار عددا من الدول العربية والولايات المتحدة واسرائيل للتعرف عن كثب على مواقف الدول المعنية ازاء مبادرة اوروبية حول الشرق الاوسط .

مبارك يشيد بنتائج زيارته لبون ويؤكد وجود توافق كامل في وجهات النظر

بون — اشا — غادر بون مساء امس السيد حسني مبارك نائب رئيس الجمهورية والوفد المرافق له متوجها الى لندن بعد زيارة لالمانيا الاتحادية استغرقت اربعة ايام التقى خلالها مع الرئيس الالماني كارل كارستنز والمستشار الالماني هيلموت شميت والسيد هانز ديتريش جينشر وزير الخارجية .

وقد اكد السيد حسني مبارك في تصريح خاص ادلى به لوكالة انباء الشرق الاوسط ان محادثاته مع المسؤولين في المانيا الاتحادية كانت ناجحة وبناءة للغاية .

وقال ان هذه المباحثات كانت في اطار تبادل الرأي سواء كان ذلك بالنسبة للقضايا العالمية او قضية الشرق الاوسط بصفة خاصة ..

وقال ايضا انني قد تكلمت في ذلك مع المستشار هلموت شميت وكان هناك تفهما كبيرا جدا بالنسبة لمستقبل العلاقات الثنائية بين البلدين وفهما مشتركا لجميع القضايا العالمية .

واضاف السيد حسني مبارك بانه لم يقدم للزعماء الالمان تصورا عربيا وانما تكلم معهم باسم مصر كما انه اثنى على المبادرة الاوروبية وعلى قرارات السوق الاوروبية المشتركة التي صدرت في ١٣ يونيو الماضي .

وقال انها كانت مبادرة قوية ونحن لا نطلب منهم اكثر من مساندة القضية والحق العادل .

واعرب السيد نائب الرئيس عن ترحيب مصر بزيارة المستشار الالماني هلموت شميت للقاهرة في اي وقت وقال ان هناك دعوة موجهة له وذكر مبارك في تصريحاته انه قد تبادل وجهات النظر مع الرئيس الالماني كارل كارستنز خلال اجتماعه معه في وقت سابق اليوم حول جميع القضايا الدولية وفي مقدمتها قضية الشرق الاوسط وكذلك في العلاقات الثنائية .

كما تباحث مع المستشار شميت في جميع القضايا الدولية الراهنة التي تهم البلدين والتي تؤثر بصفة خاصة على منطقتي الشرق الاوسط والبحر الابيض المتوسط وعلى راسها قضية الشرق الاوسط .

واكد نائب رئيس الجمهورية ان هناك توافقا تاما في وجهات النظر بين مصر والمانيا الاتحادية وخاصة فيما يتعلق بقضية الشرق الاوسط واسلوب حلها ودور مصر في هذا الصدد وقال ان الزعماء الالمان ما زالوا عند موقفهم ولم يغيروا شيئا من رايهم المعلن .

تأسيس شركة وطنية لبيع المحروقات في الامارات

ابوظبي — رويتر — قررت دولة الامارات العربية المتحدة تأسيس شركة وطنية لبيع المحروقات في ست امارات من اصل الامارات السبع الاعضاء حيث تتولى ثلاث شركات اجنبية في الوقت الحاضر عمليات البيع وقالت وكالة انباء الامارات الرسمية ان الحكومة اتخذت القرار من حيث المبدأ وكلفت وزارة النفط وضع الدراسات النهائية حول اقامة الشركة .

وكان على الحكومة في وقت سابق من هذه السنة تقديم دعم كبير لاسعار المحروقات بعد ان اقدمت الشركات الاجنبية الثلاث شل وكالتكس وبريتش بتروليوم على رفع الاسعار بنسبة ٣٠ بالمئة مما ادى الى احتجاجات .

وتنتج دولة الامارات حوالي ١٫٧٠٠٫٠٠٠ برميل من النفط الخام في اليوم الا انها تضطر الى استيراد معظم محروقاتها وغيرها من مشتقات النفط بسبب النقص في المصافي .

الافراج عن ٣٠٠ سجين ايراني

طهران — كونا — ذكر مسؤول كبير هنا امس ان السلطات الايرانية ستفرج عن ٣٠٠ سجين لمناسبة الذكرى الثانية للجمعة الدامية .

وتحتفل ايران يوم الجمعة المقبل باستشهاد اكثر من اربعة الاف ايراني سقطوا في مثل هذه اليوم من عام ١٩٧٨ برصاص جنود الشاه المخلوع الذين كانوا يحاولون تفريق مظاهرة شعبية حاشدة مطالبة بسقوط النظام الامبراطوري وعودة الامام اية الله الخميني من منفاه قرب باريس .

وقال رئيس المحاكم الثورية الخاصة والمشرف على مكافحة المخدرات حجة الاسلام صادق خلخالي ان الذين سيفرج عنهم من متعاطي المخدرات والمدمنين عليها .

اجراءات مشددة

(تتمة المنشور على ص ١)

مسؤول بوزارة العمل بان الوزارة تدرس حاليا وضع الوافدين العرب في ما يتعلق بحرمان البعض منهم من دخول البلاد لمدة عام .. على ان يكون ذلك طبقا لشروط خاصة منها مخالفة قانون العمل والعمال او ارتكاب مخالفات امنية .

نفحات

القذافي

(تتمة المنشور على ص ١)

الجماهير التي احتشدت في الساحة الخضراء كراديس الكلية العسكرية للبنات بالعتاد والزغاريد ، فما كانت المبغ «٢٥» تخترق الاجواء .

وحضر الحفل عدد كبير من الوفود العربية والاجنبية وعلى رأسهم عبدالرحمن الكسم رئيس وزراء سورية والهيئات الدبلوماسية والمشاركون في مؤتمر التضامن العالمي مع الشعب الليبي وعدد من الصحافيين العرب والاجانب .

وفي المساء القى العقيد معمر القذافي في حشد جماهيري واسع في الساحة الخضراء التي وصلها في سيارة جيب خطابا سياسيا حيا في بدايته الوفود المشاركة في الاحتفالات . وافرد فقرة خاصة من خطابه لتحية سورية ومواقفها العربية ، واكد ان ليبيا دولة مواجهة بوجود اسرائيل واميركا على حدودها .

واعلن العقيد القذافي ان ليبيا ستشهد في المرحلة القادمة استغلال الطاقة الذرية للاغراض السلمية كما سيستغل المطر والمطر الصناعي والرياح والمراعي الصناعية لزيادة الرقعة الزراعية والثروة الحيوانية ، كما اعلن انه اعتبارا من يوم امس الفاتح من سبتمبر سيسجل البيت لساكنه في السجل العقاري ويتملكه الساكن ملكية خاصة خالصة .

وقال العقيد في خطابه ان الدراسات اثبت ان ليبيا هي بلد الرخاء الاول في العالم وكشف النقاب عن ان اللجان الثورية تجري الان محاكمات لبعض المرتشين والسماسرة والمستغلين .

واكد ان السفارات الليبية في الدول العربية ستتحول الى «مكاتب اخوة عربية» .

واعلن العقيد القذافي ان منطقة الصحراء من طبرق الى جغبوب مليئة بالالغام والدشم العسكرية من الجانبين المصري والليبي ، سيحولها الليبيون بدءا من موسم الانبات القادم الى منطقة زراعية ، رغم قدرتها العسكرية على تدمير الجيش المصري . الا انها لن تسمح لنفسها بمحاربة جيش بناه عبدالناصر .

وقال في خطابه انه ليس من الممكن ان تبيع ليبيا البترول الى الدول العربية المحتاجة بالسعر العالمي بل انها ستبيعه بنفس السعر الذي يشتري فيه مواطن الجماهيرية نفطه .

وعن مشكلة الجرف القاري مع مالطا قال العقيد انها مشكلة صغيرة ممكن ان تحل بالمحاكم الدولية ، الا ان المساعدات الليبية للشعب المالطي الجار الصديق ستستمر .

وكشف النقاب عن انه وجه شخصيا رسائل لزعماء دول الخليج العربي لمساعدة مالطا وقد مدوا مشكورين مساعداتهم القيمة .

وقد خص العقيد القذافي الكويت بتقديم هذه المساعدات .

وفي نهاية خطابه طالب باقامة وحدة اندماجية بين سورية وليبيا يتحمل الشعب الليبي فيها ما يتحمله الشعب السوري . واعلن انه اذا لم تتحقق هذه الوحدة اليوم فانه سيحمل البندقية ويلتحق بصفوف المقاومة الفلسطينية ، ليقاتل في الجليل . وقال ان اي عربي يدخل الى الجماهيرية له نفس الحقوق ونفس الواجبات ، والجنسية الليبية صارت عربية .

الرئيس اليمني

(تتمة المنشور على ص ١)

وصوله بانه سيجري مباحثات مع الرئيس علي عبدالله صالح حول القضايا التي تم انجازها على طريق الوحدة بين شطري اليمن .

وقال اننا سنتدارس معا اوضاعنا العربية والتطورات التي يشهدها الوطن العربي ودور شطري اليمن ازاء المؤامرات التي تهدد سيادة شعوبنا العربية وثرواتها .

اضراب شامل

(تتمة المنشور على ص ١)

والاحزاب السياسية والمقاومة الفلسطينية على تجاوبها مع الدعوة الى الاضراب .

وذكر المراسلون العاملون في جنوب صيدا ان هذا الاضراب السلمي قد افسده وقوع حادث منفرد في بلدة غازية جنوبي صيدا حيث وقعت اشتباكات بين بعض التنظيمات المحلية اسفرت بعد ظهر امس عن مصرع شخصين واصابة ثمانية اخرين .

وذكر ان الخلاف يعود الى حادث مروري .

هذا واكد السيد تقي الدين الصلح احد زعماء لبنان البارزين على ان عودة الامام موسى الصدر رئيس المجلس الشيعي الاسلامي اللبناني ليس امنية ابناء الطائفة الشيعية وابناء جنوب لبنان فقط ولكنها امنية المسلمين جميعا ..

وعلى صعيد اخر اطلق الرئيس اللبناني الاسبق كميل شمعون رئيس حزب الوطنيين الاحرار حرية الانسحاب من الحزب او الاعتزال امام جميع انصاره واعضاء حزبه بلا استثناء .

وقد تسلم الجيش اللبناني بالفعل بناء على طلب من شمعون مراكز كانت تابعة لحزب الاحرار في منطقة الحدث في جنوبي بيروت .

الازمة الحكومية

وعلى صعيد الازمة الحكومية فقد اكد سليم الحص رئيس وزراء لبنان المستقيل امس ضرورة وضع حد في اقرب فرصة ممكنة للازمة الوزارية في لبنان لان عامل الوقت ليس في صالح لبنان .

وادلى الحص بتصريح للصحف في ختام لقاء جمعه مع الياس سركيس رئيس لبنان ابرز فيه اهمية الاخطار التي تتهدد لبنان واعرب عن اسفه تجاه رغبة بعض الاطراف في نسف دعائم البلاد .

وقال اننا نعي تماما اننا لا نستطيع حل ازمة الشرق الاوسط بل لربما لن نستطيع فصل مشكلتنا عن هذه الازمة ولقد فشلت جميع المحاولات في هذا الصدد . واضاف ولكن اقل ما يمكن ان نفعله هو انتظار تسوية النزاع العربي الاسرائيلي هو الحفاظ على الدعائم الاساسية في بلادنا .

اسرائيل وراء محاولة اغتيال السفير الاميركي

ومن ناحية اخرى اكدت صحيفتا لوريان لوجور و النهار اللبنانيتان نقلا عن مصادر حكومية ان اسرائيل هي التي كانت وراء المحاولة التي وقعت في الاسبوع الماضي لاغتيال جون غونتر دين سفير الولايات المتحدة في لبنان ..

واكدت المصادر نفسها استنادا في المقام الاول الى العناية التي دبرت بها هذه العملية انه لا يمكن ان يستبعد مطلقا افتراض تدبير هذا الاعتداء من جانب اسرائيل لان تصريحات الدبلوماسي الاميركي التي تدين الاعتداءات الاخيرة على جنوبي لبنان احرجت الاسرائيليين الذين سعوا الى التخلص من هذا الخصم او اسكات صوته ..

واوضحت الصحيفتان نقلا عن المصادر الحكومية نفسها ان السلطات الاسرائيلية يضايقها في المقام الاول تركيز السفير دين على طلب مساندة حكومته الفعالة للشرعية اللبنانية ودخول الجيش اللبناني الى الجنوب اذ ان سفير الولايات المتحدة مقتنع تماما بان اي حل في لبنان لا بد ان يتطلب اقامة سلطة [illegible]

(تتمة المنشور على ص ١)

الدولار يسجل ادنى سعر له

العملة اليابانية في مقابل العملة الاميركية . .

وفي فرانكفورت بلغ سعر الدولار عند ١٫٧٨٦٠ ماركا وهو يقل بحوالي ثلاثة ارباع فينج عن متوسط سعره الرسمي يوم الجمعة الذي بلغ ١٫٧٩٢٣ مارك . وفي الوقت نفسه ارتفع سعر الجنيه الاسترليني بحوالي ٢ سنت بالنسبة للدولار حيث ارتفع الى ٢٫٠٣٠٠ دولار وهو اعلى معدل له بالمقارنة مع العملة الاميركية منذ يونيو ١٩٧٤ .

وقد انخفض سعر الذهب في لندن الى ٦٣٦٫٢٥ دولار وهو يقل بخمسة دولارات عن سعره بعد ظهر يوم الجمعة الماضي وقد انخفضت قيمة كيلو جرام الذهب النقي في فرانكفورت ٥٤٠ مارك حيث وصل السعر الرسمي الى ٣٦٠٣٥ مارك .

كلمة الرأي العام

(تتمة المنشور على ص ١)

وسائل اخرى ، وأدوية أخرى ، لعلّ بينها ما نراه من صور التمزّق ، والاقتتال ، بين شتى الانظمة العربية ، المفروض أنّ الهراوة الأميركية — الاسرائيلية القاتلة سوف ترغمها على التعاون والتماسك ونسيان ، أو تجميد ، الاحقاد والخناجر !

يبقى الامل في ان تجتمع اللجنة السياسية العربية في الحادي عشر من الشهر الجاري ، وتضع — حسب ما اعلن عن مهمتها — ستراتيجية عربية لمواجهة الظروف والاوضاع والتطورات .

ولكن هل هي اوّل لجنة عربية اجتمعت ، وطلب اليها وضع ستراتيجية عربية ، ووضعت ... إلا أنّ احدا لم ينفذ ، او يتذكّر المقررات التي اتخذت ؟!

بل أن مقرّرات للقمة راحت أدراج الرياح ، كما حدث لمقررات قمة بغداد . فقد نسيها الذين قرّروها ، وأولئك الذين صاغوا كلماتها وبندوها ...

بسم الله الرحمن الرحيم

"ياأيتها النفس المطمئنة ارجعي إلى ربك راضية مرضية ، فادخلي في عبادي وادخلي جنتي"

صدق الله العظيم

أسرة إدارة التعليم المتوسط بوزارة التربية

تشارك الزميل الأستاذ حسام سويد

احزانه بوفاة شقيقه

عامر

تغمد الله الفقيد برحمته وألهم آله وذويه الصبر والسلوان .

"إنا لله وإنا إليه راجعون"

هكذا من الأصل

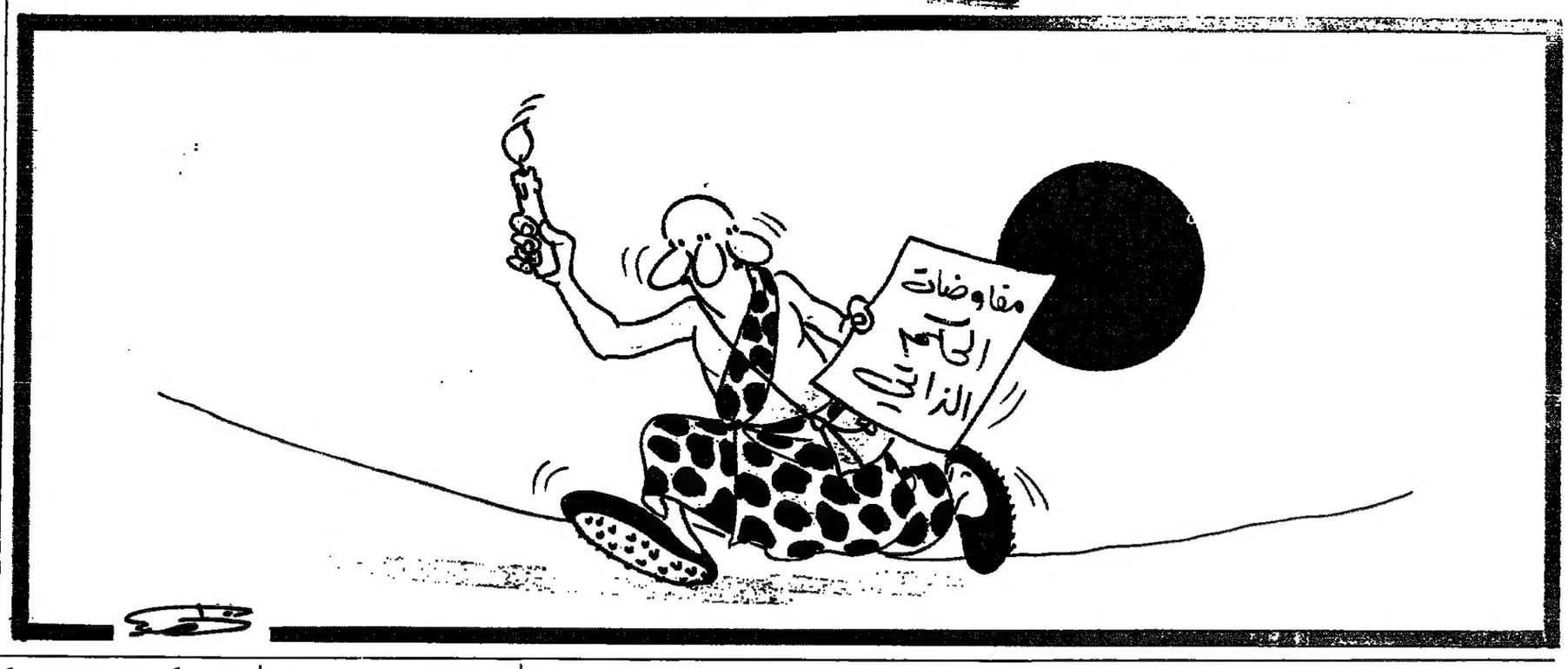

ديستان .. المرشح المفضل للفرنسيين في الانتخابات الرئاسية المقبلة

باريس — اش ا — اوضح استطلاع للرأي العام الفرنسي ان الرئيس فاليري جيسكار ديستان هو اقوى المرشحين لانتخابات الرئاسة الفرنسية التي ستجري في ربيع العام القادم .

وجاء في الاستطلاع الذي اجراه المعهد الفرنسي للرأي العام بالاشتراك مع مجلة «لوبوان» الفرنسية حول انتخابات الرئاسة ان افضل المرشحين الذي يستطيع قيادة الاغلبية نحو الفوز بالرئاسة

هو فاليري جيسكار ديستان حيث حصل على ٦٦ في المائة بينما حصل جاك شيراك زعيم حزب التجمع من اجل الجمهورية على ١٤ في المائة وحصل ميشيل دوبريه منافس شيراك على ٦ في المائة فقط ..

ومن ناحية اخرى اثبت الاستطلاع ان ٣١ في المائة من الفرنسيين يأملون في ان يروا ديستان رئيسا للجمهورية مرة اخرى اي ان ديستان لا يزال في المقدمة وان كانت شعبيته قد انخفضت قليلا

عن الاستفتاء الذي اجرى في يونيو الماضي والذي حصل فيه على ٣٣ في المائة .

وقد حصل ميشيل روكار من زعماء الحزب الاشتراكي الفرنسي على ١٤ في المائة من الاصوات في الاستطلاع بينما حصل فرانسوا ميتران زعيم الحزب الاشتراكي على ١١ في المائة وحصل جورج ماشيه زعيم الحزب الشيوعي الفرنسي على ٨ في المائة فقط من الاصوات .

مسلحون هاجموا منزل صباح في الحازمية

هاجم مسلحون فيل منتصف ليلة اول امس منزل المطربة صباح في الحازمية .

وقد حضرت على الفور قوة من الجيش وطوقت المكان . وبعد مدة عاود المسلحون اقترابهم من المنزل لكن الجيش تدخل مجددا . وضرب طوقا من الحماية للمنزل .

عن «الانوار»

الحرب بين الصين وفيتنام قد تندلع مجددا

بانكوك — كونا — قالت صحيفة تايلندية هنا امس ان الصين قد تشن غارات جوية مكثفة ضد فيتنام اذا ما حاولت هانوي شن حرب جديدة ضد تايلند .

ونسبت صحيفة «نيشن ريفيو» الى مصادر عسكرية قولها ان حكومة فيتنام حشدت حوالي اربع فرق عسكرية مسلحة على الحدود الكمبودية التايلندية .

واضافت ان القيادة الصينية تحبذ ان تفقد عددا من الطائرات في اي مغامرة عسكرية افضل من ان تواجه جيشا مجهزا بمعدات عسكرية اكثر كفاءة من اسلحة الجيش الصيني .

انباء بريطانية عن قلق اسرائيل بسبب ارتفاع شعبية كارتر

واشنطن لندن — الوكالات — بدا الرئيس الاميركي جيمي كارتر ومرشح الحزب الجمهوري في انتخابات الرئاسة الاميركية رونالد ريغان رسميا امس حملتهما الانتخابية .

هذا وقد اكدت صحيفة الصندي تايمز البريطانية ان تصاعد شعبية الرئيس الاميركي جيمي كارتر خلال حملة الانتخابات الثانية في اميركا تثير مخاوف كبار المسؤولين في الحكومة الاسرائيلية .

واشارت الصحيفة في تقرير لها الى انه لم يحدث منذ اكثر من ٢٠ عاما ان ساءت العلاقات وتدهورت بين واشنطن وتل ابيب كما هي في الوقت الحالي .

وقالت انه يتعين على مناحيم بيغن ان يدرك انه في حالة اعادة انتخاب كارتر فانه سوف يبدأ فورا باتباع خط ضد اسرائيل بعد ان يكون قد تحلل من تأثير اصوات اليهود في الانتخابات الاميركية .

وساقت الصحيفة مثلا على المواقف التي سوف يتخذها الرئيس كارتر بعد اعادة انتخابه فقالت ان اميركا بصفتها شريكا في مفاوضات السلام في الشرق الاوسط فان الرئيس كارتر لن يقبل على الاطلاق موقف بيغن تجاه الحكم الذاتي للفلسطينيين كما ان بيغن لن يتمكن من المضي في دعواه بانه من حق اليهود الاستيطان في اي مكان .

وقالت الصحيفة ان المعارضين لسياسة بيغن في اميركا يدركون حاليا انه طالما ان اميركا تدرك ان ما تقوم به اسرائيل من بناء للمستوطنات في الاراضي العربية المحتلة امرا غير مشروع فان اميركا يجب ان تتوقف عن تزويد اسرائيل بالمعونات خاصة وان اسرائيل تطالب بمعونات عسكرية واقتصادية من اميركا قيمتها ثلاثة الاف مليون دولار في عام ١٩٨٢ .

وقالت الصندي تايمز في تقريرها انه من المحتمل ان يكون هذا هو نفس الموقف الذي تتخذه اميركا من اسرائيل حتى لو فاز رونالد ريغان بالانتخابات القادمة في اميركا لانه مهما كانت نتيجة الانتخابات فان اميركا لا بد وان تنتهج سياسة تخدم مصالحها الخاصة بدلا من ان تخدم عقيدة مناحيم بيغن .

ومن ناحية اخرى ظهر استطلاع للرأي نشرته مجلة نيوزويك امس ان اكثر من ثلاثة اخماس شعب الولايات المتحدة يؤيدون ريغان مما يكفل له مبدئيا تفوقا ملحوظا على منافسه كارتر .

ويضع الاستفتاء في الاعتبار اتجاهات الشخصيات المحلية والتقاليد السياسية والمشكلات الخاصة في كل ولاية .

وجاء في الاستفتاء ان ٣٣ ولاية قد تصوت لصالح ريغان في ٤ نوفمبر المقبل تاريخ الانتخابات الاميركية مما يضمن للمرشح الجمهوري ٣٢٠ صوتا من اصوات الناخبين وبالتالي فوزه على الرئيس كارتر .

من جهة اخرى ذكر استطلاع اخر نشر في نفس عدد المجلة وجرى في الفترة ما بين ٢٥ — ٢٧ اغسطس الماضي ان الرئيس كارتر يعتبر خير المرشحين للرئاسة من اجل تفادي وقوع حرب غير ان اغلبية كبيرة من الاميركيين بمعدل ٦٢ بالمائة مقابل ٣٦ بالمائة ترى ان ريغان يصلح اكثر من منافسه كارتر لتولي الشؤون الدولية بحزم .

باكستان تؤكد دعمها لموقف الفلسطينيين

كراتشي — كونا — غادر وفد من منظمة التحرير الفلسطينية هنا امس الى دمشق بعد زيارة دامت اربعة ايام حمل خلالها على تأكيدات باستمرار دعم باكستان لموقف الفلسطينيين في صراع الشرق الاوسط .

واجرى الوفد الذي يرئسه السيد خليل الوزير «ابوجهاد» وهو من قادة حركة «فتح» محادثات مع الرئيس ضياء الحق ومسؤولين سياسيين وعسكريين باكستانيين اخرين .

وابلغ الجنرال ضياء الحق الوفد الفلسطيني ان هذه الدولة المسلمة مصممة على الوقوف الى جانب الشعب الفلسطيني في كفاحه في سبيل حقوقه الوطنية واقامة دولة مستقلة له .

خدام في بوخارست

القاهرة — اش ا — غادر دمشق امس متوجها الى بوخارست عبدالحليم خدام نائب رئيس مجلس الوزراء ووزير الخارجية السوري في زيارة لجمهورية رومانيا ..

وذكر راديو دمشق ان زيارة خدام لرومانيا ستستمر ثلاثة ايام .

ايبان : حزب العمل يرفض ضم الضفة الغربية

الكويت — كونا — دعا وزير الخارجية الاسرائيلي السابق والمتحدث الحالي باسم حزب العمل الاسرائيلي المعارض ابا ايبان الى تقديم موعد الانتخابات العامة في اسرائيل .

ونسب راديو اسرائيل الذي التقط هنا الليلة الى ايبان قوله في خطاب القاه امام اعضاء من الحركة الصهيونية البريطانية يزورون فلسطين المحتلة حاليا ان حكومة تكتل الليكود فقدت ثقة الشعب .

واضاف ان الموضوع الرئيسي الذي يختلف فيه حزب العمل مع تكتل الليكود هو مستقبل الضفة الغربية .

واشار ايبان الى ان حزب العمل وان كان لا يوافق على العودة الى حدود ما قبل حرب حزيران غير الامنة ولا على اعادة تقسيم القدس الا انه لا يطالب بضم الضفة الغربية .

بكين : لا يمكن تجنب حرب عالمية ثالثة بسبب ازدياد القوة السوفياتية واتخاذ الولايات المتحدة موقفا دفاعيا

واشنطن — كونا — يرى نائب رئيس وزراء الصين دنغ هسياو بنغ انه لا يمكن تجنب حرب عالمية ثالثة وان العقد المقبل بالغ الخطورة غير ان ولايات متحدة قوية ومقاومة الحلفاء لتنامي القوة السوفياتية تستطيعان تأخير نشوب معركة شاملة .

وقال دنغ في الجزء الثاني من مقابلة شاملة مع الصحيفة الايطالية اوريانا فلاتشي ونشرتها صحيفة واشنطن بوست امس ان الحرب يمكن ان تنطلق من اي مكان لكنه اشار الى ان نقطة الانطلاق المحتملة ستكون الشرق الاوسط او الهند الصينية .

واوضح بانه لا يمكن تجنب الحرب ووجود القوى العظمى والامبريالية واضاف بان الكثيرين في العالم يعتقدون بان الحرب ستنشب في الثمانينات .

ودعا الى عدم نسيان هذه الحقيقة لان عدم نسيانها يمكن ان يدفع الى تبني اجراءات وسياسات تؤخر هذا المصير .

لكنه استبعد ان تتضمن اجراءات تأجيل الحرب ما يشير الى احلال السلام والوفاق .

ورجح ان تكون الحرب المقبلة باسلحة تقليدية لان الطرفين يملكان اسلحة نووية متعددة .

وشبه الموقف السائد في اوروبا حاليا باجواء ما قبل الحرب العالمية الثانية عندما كان الزعماء يأملون في ان تؤدي سياسة التهدئة الى انهاء عدوانية هتلر .

واشار الى ان السياسة الاميركية شهدت تراجعا في اعقاب حربي كوريا وفيتنام وقال ان الولايات المتحدة تتبع حاليا سياسة دفاعية .

واكد ان النقطة الرئيسية في الاندفاع السوفياتي هي اوروبا الغربية التي سيسعى الاتحاد السوفياتي الى السيطرة عليها بعد انتهائه من الاستيلاء على ابار النفط في الشرق الاوسط .

مليون دولار كل دقيقة تكاليف سباق التسلح في العالم

القاهرة — ا ش ا — اكد العلماء ان ما ينفق في العالم على سباق التسلح باسلحة الدمار الشامل يبلغ مليون دولار في الدقيقة الواحدة وان المخزون من اسلحة الدمار الذرية والنووية والهيدروجينية وغيرها يكفي لنسف العالم باجمعه مائة مرة .

جاء ذلك في البيان الذي اصدره المؤتمر الدولي لاقرار السلام العالمي الذي عقد في امستردام بهولندا طوال الاسبوع الماضي واشترك فيه ١٥٠ عالما من كبار مستشاري دول العالم في العلوم الذرية والاستراتيجية وعلوم التنمية لبحث امكانيات تجنيب العالم اخطار التعرض لحرب ذرية مدمرة شاملة .

وقد عقد هذا المؤتمر في مناسبة اليوبيل الفضي «مرور ٢٥ عاما» على انشاء حركة «البجواش» التي دعا اليها اثنان من اقطاب العلم في العالم هما «اينشتين» و«برتراند راسل» وتهدف الى تبصير العالم بالمخاطر المدمرة التي تحيق به من جراء سباق التسلح الرهيب .. صرح بذلك العالم المصري الدكتور عصام الدين جلال عقب عودته امس من امستردام بعد انتهاء المؤتمر بوصفه عضو اللجنة القيادية للبجواش الدولية ومقرر بجواش في القارة الافريقية ومنطقة الشرق الاوسط .

هذا وقد حذر البيان الختامي للمؤتمر من ان خطر الحرب الذرية قد تعرض له العالم مرتين في اثناء الازمة الكوبية وازمة الشرق الاوسط ونادى ممثلي العالم بقبول نظام امني عالمي جديد ترتكز اركانه على انسحاب الدول الكبرى من التلاعب باستقرار دول العالم الثالث واشعال سباقات التسلح فيه بافتعال ازمات تخدم استراتيجيات الدول الكبرى .

[illegible] قرار ضم القدس

جاكرتا — كونا — ندد الرئيس الاندونيسي الجنرال سوهارتو هنا امس بقرار اسرائيل ضم القدس وجعلها عاصمة ابدية للدولة اليهودية .

وقال في كلمة افتتح فيها اول مؤتمر اسلامي لوسائل الاعلام بحضور ٤٠٠ مندوب يمثلون الدول الاسلامية والمنظمات الدولية الاخرى ان قرار اسرائيل بضم القدس يؤذي مشاعر جميع المسلمين في العالم .

واضاف ان اختلال توازن تدفق الاخبار الدولية قد سبب نوعا من سوء الفهم والظلم في العالم .

ويهدف المؤتمر الى انشاء وكالة انباء اسلامية ووضع قانون لواجبات الصحفيين وتم في الجلسة التمهيدية تحديد مكان عقد المؤتمر القادم وقرر المؤتمرون عقده في العاصمة التركية انقرة .

[illegible] الرئيس كارتر [illegible] ماريجوانا

نيويورك — رويتر — قالت مجلة تايم الاميركية ان السيد تشيب كارتر اكبر ابناء الرئيس الاميركي كاد ان يتورط في قضية ماريجوانا عام ١٩٧٧ في ولاية فلوريدا بدون ان يكون له دور في تهريب المخدرات .

وقالت المجلة ان السيد تشيب كان يتفاوض لتأجير زورق الصيد فوكس ليدي يوم ٢٠ تموز يوليو ١٩٧٧ وهو زورق استأجره الرئيس كارتر عدة مرات . وفي نفس الوقت كان العملاء الفدراليون يراقبون الزورق وقاموا بعد ذلك بعدة ساعات بالاستيلاء عليه اثناء تفريغ شحنة من الماريجوانا الكولومبية منه .

واضافت المجلة ان عملاء الجمارك كانوا يعلمون بوجود السيد تشيب واعدوا الامر بحيث يبعدونه عن المنطقة قبل الاغارة على الزورق . وقد اعتقل ١٨ شخصا في هذه الغارة ولكن احدا لم يوح بان ابن الرئيس الاميركي متورط في التهريب .

وقال احد المسؤولين في الجمارك ان هذه الواقعة ظلت سرا حتى الان لاسباب تتعلق بالامن . واضاف المسؤول وربما لتجنيب الرئيس الاحراج السياسي .

تهديم مبنى شاهق خلال ٧ ثوان

صورة لتهديم مبنى قديم شاهق في بيتسبرغ ، وقد تمت هذه العملية خلال فترة سبع ثوان فقط من قبل احدى الشركات .

اقرار مطالب السجناء في نفحة وتحسين اوضاع السجون الاسرائيلية

القدس — أفب — قدمت لجنة التحقيق المكلفة ببحث ظروف اضراب المعتقلين الفلسطينيين في سجن نفحه في صحراء النقب عن الطعام وهو الاضراب الذي بدأ يوم ١٤ يوليو الماضي واستمر خمسة اسابيع تقريرها رسميا .

وقد عرض حاييم ليفي مدير مصلحة السجون ويوسف بورج وزير الداخلية التقرير اثناء مؤتمر صحفي عقد في الكنيست البرلمان الاسرائيلي .

واستمعت لجنة التحقيق التي ضمت عضوين عن مصلحة السجون وطبيب الى شهادة نحو اربعين شخصا من بينهم عدد من المعتقلين والسجانين والاطباء والمحامين .

وقد اقرت اللجنة مطالب نزلاء سجن نفحه بشأن ست نقاط على الاقل . فقررت ضرورة تحسين تهوية الزنازين وتوسيع فناء النزهه او انشاء فناء اضافي ووضع حوض في كل زنزانه وتوفير ظروف ملائمة لزيارة العائلات للمسجونين وتحسين الاضاءة وكذلك نوعية الطعام .

وسئل حاييم ليفي عن عدم وجود اثاث في الزنازين فرفض الادلاء بأي تعليق وقال لقد رفع محامو المسجونين هذه المسألة الى المحكمة العليا .

وتناول التقرير مسألة وفاة اثنين من نزلاء سجن نفحه فقال انهما توفيا نتيجة حادث فقد حاول المسؤولون في مصلحة السجون تغذية السجينين صناعيا .

ولم تكن هناك عقوبات . على انه من المرغوب فيه في المستقبل وفي الحالات المماثلة الا يتخذ قرار كهذا دون موافقة مسبقة من طبيب وفي حضوره .

واعرب يوسف بورج عن ارتياحه لتحسين ظروف السجون في اسرائيل رغم قيود الميزانية في البلاد .

باكستان : وصلنا مرحلة الاكتفاء الذاتي بانتاج اليورانيوم

كراتشي — كونا — قال رئيس لجنة الطاقة الذرية في باكستان منير احمد خان ان بلاده انضمت الى مجموعة البلدان ذات الاكتفاء الذاتي في انتاج الوقود النووي من اليورانيوم الطبيعي .

واوضح خان في مؤتمر صحفي عقده هنا اول امس انه سيتم بناء مفاعل نووي في شاشما الواقعة جنوب بيشاور . واضاف ان من المقرر ان يلبي انتاج المفاعل احتياجات باكستان المتزايدة من الطاقة وان يقلل من اعتمادها على النفط المستورد .

البوليساريو تهدد بحرب شاملة ضد المغرب

الجزائر — كونا — هددت جبهة الحمراء ووادي الذهب «البوليساريو» بشن حرب شاملة ضد المغرب اذا لم يجر مفاوضات لايجاد حل للنزاع حول الصحراء الغربية بحلول اكتوبر المقبل .

واعرب عضو المكتب السياسي للجبهة عمر منصور في مؤتمر صحفي امس عن امله بان يحضر المغرب محادثات ستجريها لجنة الحكماء المنبثقة عن منظمة الوحدة الافريقية لحل النزاع في الصحراء الغربية في فريتاون في الفترة ما بين ٩ الى ١٢ سبتمبر الجاري .

ثندربول الاميركية الجديدة

احدث نموذج من الطائرات الاميركية العملاقة من طراز (ثندر بول — ٢) حيث تم عرضها في المعرض الجوي الذي اقيم في انكلترا .

ماركوس : الفلبيين تواجه خطر حرب اهلية

مانيلا — كونا — طلب الرئيس الفلبيني فرديناند ماركوس امس من الجيش الاحتياطي التأهب لمواجهة احتمالات نشوب حرب اهلية في الفلبين اثر رفضه طلب المعارضة بالتنحي ورفع الاحكام العرفية فورا .

وحذر الرئيس ماركوس الجيش الاحتياطي في خطاب القاه في قاعدة عسكرية بالقرب من العاصمة من مغبة انتشار اساليب جديدة ومعقدة للحرب قائلا ان الجندي لا يعاني عادة في الحروب وانما اكثر الناس معاناة في مثل هذه الظروف هم المواطنون والمدنيون الذين يجب تعليمهم كيفية حماية انفسهم وقراهم .

وكان ماركوس ٦٢ سنة قد رفض يوم الجمعة الماضي طلب المعارضة بالتخلي عن الرئاسة ورفع الاحكام العرفية المفروضة على الفلبين منذ ثماني سنوات .

وندد الرئيس الفلبيني بالمعارضة واتهمها بالطمع في السلطة دون وضع الاحداث الراهنة في الاعتبار . وقال ان رفع الاحكام العرفية دون دراسة وبشكل مفاجيء سيكون في غاية الخطورة مشيرا الى ما اسماه بسحب الحرب التي تخيم على الافق وتفاقم المشاكل الاقتصادية في البلاد .

واكد انه سيدرس كما اعلن مؤخرا رفع الاحكام العرفية في مايو من العام المقبل في حالة توقف الحرب من جانب جبهة التحرير الوطنية الفلبينية — مورو — في الجنوب وخروج الدولة من حلقة المشاكل الاقتصادية التي تدور فيها .

واشار الى ان القضية ليست وجود او عدم وجود احكام عرفية في الفلبين بل ان كل ما يهم الفلبين هو تحقيق تضامن الجمهورية وحماية الاقتصاد من التدهور .

وحذر الرئيس ماركوس من تزايد اعمال العنف والاضطرابات اثر حوادث الانفجارات التي وقعت في انحاء متفرقة من العاصمة يومي ٢٢ و ٢٥ اغسطس الماضي .

سيدني «تفقد صوتها» بسبب مرض غريب

سيدني — كونا — فقدت سيدني صوتها بعد انتشار وباء تسبب بـ فيروس غامض قوي يهاجم الحنجر ويترك ضحاياه غير قادرين على الكلام .

ووصف رئيس الهيئة الصحية دكتو روديريك ماكوين امس الاول انتشا هذا الوباء الذي اجتاح المدينة بان اسوأ وباء من نوعه .

وقال ان خبراء صحيين لم يتمكنوا من معرفة سبب المرض لكنهم اشتبهوا بفيروس انفلونزا اوروبية حمل الى سيدني .

ويعاني المصاب به من اعراض الانفلونزا العادية اضافة الى اصابة حنجرته وصداع وحمى .

وبلغ انتشار المرض مرحلة الوباء في الاسابيع الثلاثة او الاربعة الاخيرة ويرجح ان يستمر لبضعة اسابيع اخرى .

الرأي العام يومية عربية سياسية
تلكس دارام ٢٦٣٦ الكويت
صاحب الامتياز المدير العام عبدالعزيز فهد المساعيد
رئيس التحرير المسؤول
هاتف مكتب المدير العام ٨١٧٦٣٨
هاتف رئيس التحرير ٨١٦٢١٥
هاتف مدير الاعلان ٨٣٣٦٥٧
هاتف قسم الاعلان ٨١٢٦٣١
الكويت / شارع المطار الدولي
المنطقة الصناعية / الشويخ
العنوان البرقي : الرأي العام
صندوق البريد ٦٩٥
الاشتراكات / ت ٨١٧١١٧
للافراد ٢٥ دينارا للمؤسسات
والدوائر الحكومية ٤٠ دينارا
الخارج يضاف اليها اجور البريد